南京新報

第三三九號
今日本報兩大張售洋三分
經中華郵政登記認爲第二類新聞紙類
社址 復興路一三五號
編輯部 電話二一七八四
營業部 電話二一八八九

定報價目

每月	九角
半年	四元五角
全年	九元
外埠另加郵費	

廣告刊例

每行十二字高
每日二角
每欄一百五十行
每日廿三元
以新五號字計
算行登起八

東京會談卽將開幕 日方代表發揮意見

將根本糾正英國歷來態度 津日軍代表抵京途中談話

（中聯社七日東京同盟電）日軍部代表武藤少將、川村大佐、太田中村、太田少佐等一行四人、爲出席日英東京會談、於七日上午七時十分、在擁擠站頭民衆之熱烈歡迎中、抵達東京、當卽赴九段軍人會館休息、武藤少將於車中談、此次事變之際、上海戰爭之長久、與苦戰原因、乃因租界之障礙、妨害日軍行動、使華北治安難於維持、根本原因、卽爲共產黨根據地之天津英租界之存在、事變發生以來、在天津僅放火犯已有一百四十件、其他如破壞鐵道、暗殺親日要人等、已達二百數十件、犯此案件之根據地、卽爲天津英租界、今以天津日軍當局之地位而論、如不處置天津英租界、則難以維持華北全般之治安、時至今日、絕非引渡一犯人之問題、關於將在東京會談席上談判之詳情、雖屢經公表、但如不根本糾正英國歷來之認識、絕難期待何等効果、此次日軍封鎖租界、完全根據於自衛上之必要、不過爲封鎖租界內之搗亂工作而實施、如英方故謂封鎖食料及其他盤訊檢索之際、爲人權問題云云、實屬誤解日方之眞意、爲盤訊檢索、日軍予先演習後方實施、英方所謂在盤訊檢索時、須裸體檢查等事、絕非事實、純爲虛構之侮日宣傳、英租界內在封鎖後、共產黨及其他抗日團體、仍自由存在、依然繼續活躍於抗日運動、三日臨時政府之聲明、完全根據於華北全部民衆之生存權所發、同時亦爲華北日軍生存上之要求、刻下吾等來此、幷非爲天津日軍代表、而準備爲國民之代表、以出席會談、爲表明國民之意志、擬於會談席上充份發揮意見、

日政友會發表 天津問題聲明

（中聯社六日東京同盟電）日本政友會、關於天津問題、六日午前、舉行緊急幹部會議、久原總裁、鳩山、芳澤、川村、浜田、各顧問及岡田幹事長、均告出席、協議之結果、決定如下聲明、並行發表、

天津租界問題、要之、不過爲英國援蔣政策之露骨化、如單就本問題予以解決、顯係極無價値之事、且又毫無意義、倘不乘此機會而求對華方策之根本改革、使其與吾人協力建設新秩序、將來必然再發生第二第三之重大問題、因之吾人必須絕對支援吾當局之態度、而了解臨時政府之要求、注視東京會議之經過、蓋吾中央當局、絕不輕易容納英國之主張、始終希望達到聖戰之目的、

全國各地舉行 興亞紀念大會

上海（中聯社七日上海同盟電）華中各地之中國民衆、因今日爲興亞紀念日、在大民會及其他各團體發起之下、高呼排除援蔣行動、和平救國、促進新中央政權之樹立等口號、在武漢、南京、上海、杭州等各大都市、及各地一齊奮起、熱烈舉行慶祝、在上海、有數千民衆、均手執五色旗、自上午十時起陸續集合、由演說台上詳述二年間中日戰爭之結果、陷人民於水火之中、蔣氏尙高呼抗戰到底之欺人口號、此均因蘇聯之野心、及英法援蔣等各國有以使然、故吾人應極力排除此等援蔣國之陰謀、而拯救中國於危難之中、樹立强有力之新中央政權云云、台下民衆、均行響應、高呼排英滅共、手執五色旗及書寫反英、紀念興亞之標語、列成長隊、蜿蜒遊行於通衢大道、氣勢旺盛、聞此種民衆運動、今後將延長繼續一星期、以期貫徹最後之目的

武漢（中聯社七日漢口同盟電）武漢三鎭、乃爲日軍最前線地帶、本日根據民衆熱烈自發之意志、以武漢特別市政府爲中心、舉行紀念儀式、響應興亞紀念日、使八十萬市民、對市府之意義、再加以認識、而向建設東亞新秩序之途邁進、

廣州（中聯社七日廣州同盟電）廣州日僑、謹于事變二周年興亞紀念日、向爲興亞聖業而殉難諸勇士之英靈、恭致感激熱忱、並假新華戲院、舉行興亞紀念大會、以揚國威之發揚、而激勵日僑之猛省、又中國方面以治安維持會扶助維持會爲主體、發送和平救國之通電、並勸告文字、且於日軍佔領地帶、巡迴講演、努力貫澈救國運動、

維新政府命令

七月一日

實業部次長沈能毅、着卽免職、聽候查辦、此令、

七月四日

任命朱喬嶽、呂茂宗爲立法院立法委員、此令

敎育部司長余祥森、呈請辭職、余祥森准免本職、此令、

任命胡善偁爲最高法院推事、張晴署推事、此令、

派林彪爲司法官考試初試典試委員會委員長、鄭傑、趙鉦鏜、鍾洪聲、潘灝芬、陳瑞臻、高維濂爲委員、此令、

行政院呈、印鑄局科長沈古遠呈請辭職、沈古遠准免本職、此令、

行政院呈請任命陳炳勳爲印鑄局科長、應照准、此令、

行政院呈請任命程平若爲內政部科長、陶錫書爲科員、應照准、此令

七七興亞紀念日 日平沼首相發表聲明

以眞誠建設東亞新秩序

（中聯社六日東京同盟電）日平沼首相、因明日爲事變二週年興亞紀念日、以談話形式、闡明日政府處理事變之決意、發表聲明如下、回顧前年本月本日、在蘆溝橋發生事變以來、日軍所獲得之偉大戰果、乃在世界戰史上所未嘗多見、今日中國之廣大近代文化中心區域、已槪歸日軍所佔据、抗日容共之蔣政權、事實上已降落爲一地方政權、同時各地成立之親日政權、發展極爲迅速、此乃因在君王威德之下、忠勇將士之奮鬥、及後方國民熱烈之努力援助、有以致之、特別對於多數陣亡之護國英靈、及無數負傷者感激之熱忱、乃非言語所能盡、夫中日滿三國互相提攜、確立互助連環之關係、乃爲確保東亞永遠和平之新秩序基礎、同時爲貢獻世界和平、及文化之進隣、此實係吾國不動之國策、亦係日本國民不拔之信念、而處理事變之最後目的、卽在於此、日本對中國及列强所希求者、厥爲去其偏見、除其猜疑、虛心坦懷、理解日本眞誠之意、圖根據現實協力建設東亞新秩序、以之增進世界人類之福祉也、目今中國賢明之士、已逐漸以東洋人之立場、自覺奮起、率領新興中國、向完成保全東亞共同使命之途邁進、現北京、南京及其他各地、所樹立之新政權、及新勢力、已排除許多困難障礙、鞏固其基礎、且將近有產生新中央政權之情勢、查現各政權治下之產業、經濟等、已充分呈露復興氣象、具有適應新中國產生之態、故日軍對此新興中國援助之、同時對其健全之發展、必須予以全力協助支援、然彼蔣政權、時至今日、仍不覺悟其抗日容共之非、依賴第三國之援助、狂呼長期抗戰、繼續其蠻橫之策動、然日本以爲蔣政權若仍不覺悟其抹式之政策、及改變抗日容共態度、則日本唯有勇往直前擊毀之而後已、反顧世界大勢、到處不安空氣瀰漫、列强咸積極從事競爭、擴充軍備、日本處此時際、爲保持國防之安全、及東亞之安定計、唯有考慮萬全之實施政策、而日本對眞正諒解日本之立場、以好意友情臨之者、則希望進而與之積極提攜協力、尤以强化防共協定、無疑重大關心、同時若有欠缺對東亞新事態之明確認識、間接或直接、積極援助蔣政權、謀妨礙建設東亞新秩序者、則定以斷然之決意採取適當有效之自衛手段、吾人確信列强爲確保根據正義之眞正世界和平計、則遲早諒必理解建設東亞新秩序、目前日本國民之雙肩責務極爲重大、此亦卽現代日本國民所應積極担任之磨練、吾人爲完成此責務、克服此苦難計、更應切記決意與實力培養之氣運、故日本之國民與政府、斷然實行國內一切改革、充實軍備、擴充生產力、振興貿易、完備國家總動員體制等、遍及物質精神兩方面、以期國力之飛躍增進、與其綜合運用之完璧、若是卽所以對付目前複雜微妙之國際情勢、貫徹東亞新秩序、以達成事變之目的、因之謀實現國家深遠鞏固與東亞永遠和平、惟一念及此、則此事誠曠古之偉業、而其前途遼遠、應確信內外仍有若干之障礙、而在東亞建設新秩序、應切記此卽發源於日本之建國精神、同時在發揮日本本質、及確立世界和平上、亦爲不能迴避之使命、故應毅然打破此難關、茲値中國事變二週年、與諸位國民審察事變之經過、與將來之推移、故冀以一德一心堅忍不拔之氣、致力貫澈所期目的、以扶助萬壽無疆之皇家命運、

孔祥熙虛僞宣傳 侈談黨府財政

實則困難已達極點

（中聯社七日上海電）滬息、孔祥熙頃發表一文、論及黨府財政、據稱黨府經兩年苦戰、財政所以能維持者、共因有六、（一）事前曾作縝密計劃、（二）民衆思想發達、（三）內地資源豐富自足、（四）國民生活易於自給、（五）各國熱心援助、（六）法幣與外匯維持得法等語、所論頭頭是道、然揆之實際、黨府目前財政困難殊甚、欲圖維持長期抗戰、恐不可能、

天津各界熱烈舉行 反英運動大會

氣運蓬勃民情熾烈

（中聯社天津七日同盟電）英國侵略中國之雅片戰爭百年祭、永遠深印於中國民衆腦海中、且本日適爲興亞二週年紀念日、故津市毅然蹶起之全國民衆、本日上午十一時、在華界市公署舉行市民大會、本日淸晨、民衆手持國旗、陸續赴會場、到會人數、約一萬餘名、人山人海、幾無立足之地、會場懸掛布幅反英標語十餘條、隨風飄揚、會場幾成爲反英旗幟之薈萃處、潘天津市長依時到會、致開會詞、繼之各代表高呼紀念興亞幷打倒英國之口號、掌聲雷動、十二時半閉會、一萬民衆復繼續遊行、沿途高聲大呼膺懲英國、幷唱國歌、自華界以迄日租界旭街檢查所、舉行反英示威運動、同時特一區之省立女子中學、亦召開反英市民大會、到會民衆約五千餘人、極盛一時之盛云

（中聯社天津六日同盟電）天津之反英運動、日趨激烈、一百五十萬市民中、任何階級、均高呼打倒英國、今天津市民情憤慨與興奮已達沸點、於二、三日前、市內各處、各種階級之反英大會、活躍極爲驚人、各紡織工場之職員、亦打成一片、幷以天津勞工會、傭工、車夫、及其他之勞働者、組織全天津勞働者團體、全天津敎育界等、均舉行反英大會、均在華界重要之地點、高呼出打倒英國之侵略東亞、毒化中華、華北驅逐英國、反共滅黨等之口號、氣勢極爲旺盛云、

日軍佔領 晉省沁縣

（中聯社太原六日同盟電）日軍奧村黃葉兩部隊、以黨軍盤踞欽哉第九十軍司令部所在地、晉省中部之沁縣爲目標、迅如疾風、繼續南進、五日晨殲滅該軍部下一百六十九師之一部份、當卽佔領沁縣、日軍不遑喘息、繼續猛進、迄同日傍晚、已進出於斷柳村、刻正猛攻扼守該地南方高地之殘餘黨軍中、

教長捐助日軍 國防費一千元

（中聯社）華中各地舉行興亞紀念慶祝會、情況極爲熱烈、新秩序建設之精神、益行澄溢、維新政府教育部長顧澄氏、前經親赴日本各地考察歸來、印象極佳、茲特個人捐助日本國防費一千元、於本日下午三時、逕由山田最高指揮官、轉呈日本陸軍部云、

鼓浪嶼民衆 反英空氣濃厚

（中聯社六日廈門電）廈門鼓浪嶼民衆、因租界問題之糾紛、咸抱不安心理、故多數已歸返廈門、同時對於英國之倔强態度、均起非難之聲、民衆澎湃之反英氣運、異常高昂、一方面台灣出身之居留民、對英國亦極爲憤激、現正籌組反英同志會、開始激烈反英運動云、

浙省長談 七七紀念意義

（中聯社七日杭州電）浙省長汪瑞闓談、蘆溝橋事變、民衆雖受重大痛苦、但已予民衆以更生自主之教訓、現在紀念七七、首先要有覺悟、乃是友軍爲正義驅共之紀念、故應擁護維新政府、努力中日兩國合作、建設新東亞、共存共榮、捐棄舊嫌、以免第三國坐得共利云、

維新政府之建國精神

宣傳局長孔憲鏗昨晚播講

（中聯社）行政院宣傳局長孔憲鏗氏、因昨爲七七紀念日、特在南京廣播電台播音演講、維新政府之建國精神、茲記錄其講詞如下、

從二十六年七月七日的蘆溝橋事變、到今年的七月七日、驟整兩個年頭、我們覺得當時蘆溝橋的兩軍衝突、雖僅是一個地方事件、就地解決、幷不甚難、而蔣政府的外交失調、結果乃構成兩大民族的不幸起點、到去歲七月七日、華北的臨時政府、成立了八個多月、華中的維新政府、成立了三個多月、而那時的維新政府、尙未正式遷入南京、一切都在草創、當然談不到什麼政治建設、到了今年的七月七日、單以維新政府這方面來說、二十八年度的行政大綱、有的已經全部實行、有的正在施行進展之中、已經實行的成效如何、自有事實替他證明、正在施行的展望如何、將來的事實、也會替他證明、這裏用不着自己去宣揚、但我們可確信不疑的、在今年七月七日以前、華中一帶、是由極不安定的狀態、而入於較爲安定的狀態、更由較爲安定的狀態、而入於繁榮建設之途、截至今年七月七日、始終是在進步當中、以此情形、而推想今年七月七日以後、所有一切建設、必然較現在更有可觀、更有進步、我們倘若假定的說、去年的七月七日、是新中國更生的萌芽時期、則這次的七月七日、便是新中國更生的發展時期、也可以說從今年的七月七日起、是東方一個古國澈底重新建設的始日、是世界最大的一個民族眞正的踏上他爭自由爭平等的正軌的始日、我們在這個年頭、遇着這樣一個値得紀念的日期、除掉普通的歡欣鼓舞之外、當然有許多特別的感想、從歷史上的先例來看、凡一個國家、或者一個民族、當他重新更生澈底的大改革之時、一定會發生許多障礙、假如沒有什麼障礙、便輕描淡寫的過去了、卽或有所成就、絕不會有什麼眞正的澈底改革、這一點差不多已成爲歷史上的一條定律、在任何國家、或任何民族、新興再造之中、都無可避免的、卽以維新政府的建國來說、從今年的七月七日起、固然已踏上了建設的大道、但同時蔣政府的竊號巴蜀、尙在跳樑、因爲不明瞭現在東亞的局面、尙在那裏極力活動、惟恐失時、惟恐落後、惟恐臨到他們的末路、絕了他們的生存、於是强盜式的、流寇式的、各種形態在這期間內所表現的、可謂嘆觀止了、舉凡挾持挑撥禍國殃民的詭辭邪說、無所不用其極、按其目的、不過爭最後的一線生存、盡最後的一番掙扎而已、在這個時期、四週圍好像都是些憂危疑懼、足以令人失望、而實在說來、既無所謂憂危疑懼、更無有令人失望之處、我們在這個劃時代的轉變中、正該立定脚跟、認訂現在東亞的環境、以雍容鎭定的態度、沸熱博大的情感、向着我們應該走的方向走去、凡是希望維新建國成功、幷贊同建設東亞新秩序的、從今以後、應當本中國固有的精神文化、感於一兩年來建設的成績、發揮素所儲蓄的勇氣與毅力、不但足以衝破最後的艱阻而有餘、我們同時相信維新建國、必能賴羣力而達於完成、我們既然相信維新建國必會成功、我們更得要進一步的講到我們建國的精神、究竟在什麼地方、我們首先要明瞭的中華民國、因爲蔣政府的抗戰結果、已不成爲國家的了、我們從刼灰瓦礫之中、從新樹立一個基礎、而現在所要建設的國家、是要在這個新的基礎之上、在東亞協同體的範圍之內、建立合於他本身需要的國家、是爲整個民族、進而爲整個東亞各民族範圍小的事業去建設國家、是我們所要建設的、民族是我們所要建設的、整個的東亞、更是我們所要建設的、我們的一舉一動、一呼一吸、皆當以這整個的東亞建設爲標準、如果我們中日兩大民族的幾萬萬人、不能協同的在一個目標之下去努力、且不感覺共同團結的需要、那是不配在東亞的大陸上、估領着一個重要地位的、眼前國外的赤白色的帝國主義者、要阻撓我們的建設、便設法去破壞我們民族的協同與團結、促進我們兩大民族的分化、而中國內部的認識不淸者、也正在那裏破壞我們的建設、我們爲取得全國人民的信心、爲取得國際上的互信、惟有從這七月七日起、努力做建設的工作、總而言之、如果我們不以東亞整個的建設爲標準、爲根本、爲出發點、我們將無所建設、無以建設、爲什麼中華民國開國以後、直至蘆溝橋事變的七月七日爲止、一切的建設、毫無成效呢、這是我們應作深長之思的、同時、從今年的七月七日起、應該重整旗鼓的努力建設了、中日有識之士、曾屢次說過、這次中日事變的責任問題、不必作無聊的追究、還是眞誠的一句話、因之我們不惜反覆的再行說到、根據東亞現在的局面、惟有努力從事建設、在物質方面、在精神方面、在經濟方面、在人才方面、從這七月七日起、徹底的作一翻打算、已完成者、其成效如何、未完成者、其困難何在、解決的方式如何、惟有在這樣競競業業之下、中日兩大民族、才能建立起强固的基礎、共維東亞的永久和平、

蔣介石七七紀念日 發表荒謬無稽聲明

（中聯社香港七日同盟電）蔣介石於七七紀念日、發表告友邦書、實已自暴其依靠外力之弱點、更自集荒唐無稽之言辭、發表告日本國民書、及全國軍民書、例如製造欺騙民衆之虛僞宣傳、於二年來抗戰失敗之後、頭腦昏亂、故有此項矛盾舉動、

務使東亞永久 爲東亞人所有

日坂垣陸相事變感言

（中聯社六日東京同盟電）日陸相板垣、對於中國事變二週年發表感言如下、當此中日事變二週年、對爲建設東亞新秩序而犧牲之護國英靈六萬餘人、衷心不勝哀悼感謝、回顧過去、出動皇師、已逾百萬、二年攻陷黨方海陸要衝無數、雖經百戰士氣始終旺盛、已得世界戰史所罕有之戰果、此爲全世界所公認之事實、頑迷不悟之蔣政權、與對遠東包藏禍心之第三國勾結、而繼續抗戰、吾人當面之敵、非蔣政權一人、此事今已完全暴露、故如欲控制蔣政權之抗戰、則必須根本打破第三國之抗日政策、若此計劃成功、卽可實現結束此次事變、因此吾不得不抱定長期戰爭之決心、縱使蔣政權明日沒落、但事變亦不能認爲終局、務使中國脫出列國之半殖民地狀態、方可爲完成東亞新秩序、實施封鎖第三國之援蔣政策、爲對處過去未來之危局、則國民應爲國家全力戰之戰士、今後無論遭遇任何困難、若不達成東亞爲東亞人所有目的、決不罷休、此項決意嶄然表示、吾人欲應此項目的、實爲在援蔣國家之前、卽爲東亞人民之永久安寧計、同時幷可安慰泉下之英靈、今逢事變之二週年紀念日、吾人之決意、將更深一層、

黨方財政竭蹶 迫民購買公債

（中聯社七日蚌埠電）最近日軍追剿匪賊之際、忽發現皖省黨方僞政府致和縣屬縣長之救國通知書、其所謂救國通知書者、全係做效往昔所流行之幸福連鎖書、採取强制購買救國公債之非常手段、共發起人、雖爲個人名義、然其中仍列舉黨方蔣介石、宋子文、何應欽、顧祝同、陳誠、張治中、王寵惠等要人姓名、此亦可認爲黨政府已暴露其財政恐慌之內容、而其救國通知書內開、凡接得該書者、應於二十四小時內、由中中交農四行、購入一元以上之救國公債、二十四小時內、復應以同樣通知書、函寄友人十名、若懈怠時、則有無妄之災云、

匯兌集中聯銀

臨時政府定期實行

（中聯社六日北京同盟電）臨時政府關於集中外匯於聯合準備銀行、由向來十二品目、擴張至全品目、自十七日起、決定實行、六日午後經發表關於該項之當局談、行公表文、海關佈告中國聯合準備銀行輸入品目表等、其匯兌之要項、大體如下、（一）所有一切輸出時、依照海關佈告、凡不列入此次之滙兌集中時、及因買換關係强化無匯兌輸出時、則應以中國聯銀所確認之匯兌售出證明書、向海關提出、（二）凡輸出品金額未滿百元之物、旅具搬移行李船用品、特別對易腐化之貨物、書籍、書畫、（古董品除外）報紙、及定期刊行物包裝容器等不受本手續之限制、一、向日本及滿洲以外第三國輸出時、應以日本通貨、滿洲國通貨、蒙疆通貨、依輸出金額配合匯兌、其價値以一先令二辨士爲標準、一、向滿洲國輸出、應以滿洲國通貨、（或中國聯銀紙幣）匯付、一、售出輸入匯兌、爲欲充當貿易以外匯款等、在原則上、買入中國聯銀匯兌爲九折、特別對協助聯銀政策者、承認其出售金額、一、關於貿易外匯類、應得財政部總長之許可、一、關於輸入在原則上不施行輸入管理、先將欲向各匯兌銀行貿易商等提示之輸入希望品目、四十二品目、擴大爲九十五品目、該項極所希望、但此次之處置、乃欲適應華北之新秩序、無論對內外人士、均無等別、以圖各項之便利、

武漢市政府 分設辦事處

（中聯社七日漢口電）武漢市政府、爲與各方取得聯絡、擬在南京、北京、上海及日本東京等四處、設置辦事處、除上海已派宋德遠外、餘人選尙在考慮中、

（中聯社七日漢口電）市參議府第九次定期會、於六日舉行、主席何議長、討論通過駐外辦事處組織規程、

滬公共租界嚴令 出版物更新登記

（中聯社七日上海電）公共租界警務處、業已決定將已登記之報紙雜誌、及通訊社等、重行登記、本埠各報紙雜誌及通訊社、應於本月內、將其登記證、送交警務處政治部、以便重行登記、否則當作無效、

社論 新東亞之認識

目前中日滿三國所從事者，在於建設新東亞，在於東亞之自主隆興。三國之信念相同，三國之努力邁進，在同一目標之下，凡所設施，亦莫不相同。其有阻礙東亞新秩序之建設者，日本欲以實力排除之；中國及滿洲國亦各欲以實力排除之；不稍寬假，不稍猶豫。

吾人所認爲東亞新秩序建設之阻礙者，在外有赤白色帝國主義者，具體言之，爲英法俄三國。在內有蔣共聯合之偏安政府，賴英法俄三國爲之支撑，得以苟延殘喘。設無此三國爲之支撑，所謂偏安政府者，久已不復存在；而所謂東亞自主之隆興，久已達到。彼蔣共聯合政府，藉外力以殘存，吾人初不屑深責。彼英法俄三國所以爲偏安政府之支撑者，其原因有二：第一、爲對現在東亞之局勢，尚缺乏明確之認識；第二，爲赤白色帝國主義者之侵華，尚欲繼續施其伎倆。雖然，此兩種障礙，俱不足畏。自蔣共聯合政府言之，勿論政治軍事經濟，久已毫無辦法，尤其在經濟方面，已至山窮水盡，顛動不得，最近有兩種事實，足證經濟之入於絕境者；第一爲沿海通商口岸之完全陷落，第二爲法幣政策之失敗。以沿海通商口岸之完全陷落，故蔣政府之對外交通，只有西北之國際路線，及西南之滇越滇緬兩路；商務既不甚發達，收入復微乎其微。以法幣政策之失敗，故停止買賣外匯，限制提存；然此兩種辦法，不但不足以挽回厄運，將愈促法幣之繼續跌價。此蔣政府之不足畏也。俄國自歐局緊張以後，其國防建設，偏重西方，而俄國之所以自誇于世界者，厥爲空軍，最近哈爾哈河畔之空戰，空軍之無能狀態，暴露無遺；其在中國所宣傳之赤化思想，久爲國人所痛恨厭惡，不能收效，可以斷言。英法兩國，昔執歐洲制霸權之牛耳，近自德義兩國崛起，勿論綏靖政策，勿論包圍政策，皆不能阻遏德義兩國之隆興；而英法兩國上之所表現者，爲無能，爲怯弱，爲瞻顧徘徊；此種表現，一方面示英法兩國國力之不足，一方面示歐洲多事，彼英法兩國者，即以全力應付歐局，尚感不足，對于東亞，更將無力顧及。此英法俄三國之阻礙，不足畏也。

抑自最近事跡言之；日軍在北方軍事，茅津渡軍渡包頭之佔領，在最近期間，大軍西指，凡西安蘭州等重要據點，必可相繼攻下；所謂西北國際路線，不難割斷。日軍在南方軍事，三水及肇慶二州之攻取，進一步即可西趨梧州，所謂西南路線，不難割斷。天津上海鼓浪嶼三處，向亦視爲抗戰策源地者，上海共公租界，態度已有轉變，對抗日言論，抗日分子，皆能協助新政府，共同取締；鼓浪嶼及天津兩處，現在封鎖狀態，抗日言論及抗日分子，皆已失其活動，預料不久之將來，第三國援蔣路線，必被全部割斷。在援蔣路線割斷之日，即爲蔣政權屈服之日，亦即東亞新秩序建設，更踏入順利道路之一日。吾人最後尚須一言者：東亞新秩序建設係偌大事業，工程不易，着手尤艱，目前所應從事者，宜一面破除障礙，一面從事建設，以破除障礙，爲建設之初步，更以從事建設，爲消滅障礙於無形，在精神上求其一貫，在作用上求其密切；彼第三國之援蔣者，即或仍不反省，仍不辨明現在東亞之情形，而吾人新秩序既已造成，能力亦復充實，採取強硬步驟，自亦無所顧慮也。（洪）

暮色蒼茫之貝爾湖 又展開極猛烈空戰
蘇損機廿四架日一中尉負傷 哈爾哈河外蒙軍現猶圖頑抗

（中聯社七日○○地同盟電）日空軍野口部隊、島田本村兩大尉所率領之航空隊、六日下午八時許、在貝爾湖上空與蘇聯SB機E十五型機五十餘架遭遇、當即果敢向之猛加攻擊、遂於暮色蒼茫之貝爾湖上、展開壯烈之空戰、當即確實擊落蘇聯SB機四架E十六型二十架、共計二十四架、全機無恙奏凱飛還、惟此役三浦政春中尉、不幸身中敵彈、在哈魯蘇台（譯音）高地、及降陸、雖負重傷、但對生命尚無妨礙、又花田准尉北山曹長機由汽油告罄在○○基地降陸云、

（中聯社滿蒙國境最前線六日同盟電）努庫台（譯音）河北側之哈魯蘇台（譯音）一帶、蘇蒙軍陣地、已相繼被日軍玉田、吉丸快速部隊所奪取、復與岡本酒井兩部隊協力、於六日晨、由右面背後、衝至蘇蒙軍前、雙方砲聲隆隆、驚震山岳、日軍緊逼蘇蒙軍之哈爾哈河三公里地點、蘇蒙軍正圖以死頑抗中、

蘇蒙軍被緊逼 退至最後陣地

（中聯社哈魯蘇台西方高地七日同盟電）七七爲日軍在蘆溝橋、開始膺懲黨軍之二週年紀念日、是日日軍在蘇滿國境於哈爾哈河畔、展開陸空呼應之壯烈殲滅戰、緣三日未明自外蒙日軍○○部隊及酒井岡本須見野各部隊、已確保哈爾哈河畔高地、對岸之蘇蒙軍陣地、已潰滅無遺、於四日下午更擴充兵力、酒井部隊向蘇蒙軍蟠居之高地、正面進擊、與該處高地正面之蘇蒙軍對峙中○○部隊、頃已進出於透伊（譯音）河河岸地區、於巧妙正確援護之下、緊迫約四千名之越境外蒙兵、又日精銳部隊、於空軍掩護響導之下、縱橫馳驅、並與步兵部隊、取得密切連絡、展開最後之壯烈殲滅戰、數日來頑抗之蘇蒙大軍、於七月七日紀念日、終被緊逼至最後之地步、其命運已如風前之燭云、

擊墜蘇機二十九架 打破個人戰績紀錄

（中聯社七日海拉爾同盟電）日陸軍航空隊島田部隊、篠原弘路准尉、此次於滿蒙國境參加空戰迄五日止、共擊落蘇聯機達二十九架、獲得驚人偉大之戰果、又六日於蒙納漢上空作戰、日機所擊落蘇聯機二十四機、內竟有半數爲其一機奮勇所擊落、奏凱飛返○○基地云、

德贈日本 小泉軍醫中將 希特勒半身肖像

（同盟社東京五日電）德國軍醫團長瓦爾多馬恩大將、係前陸軍醫務局長、爲表示日德醫學眞正之提攜計、對日本小泉親彥軍醫中將、奉贈該國希特勒總統之英偉半身像、特於五日在牛込陸軍軍醫學校、舉行盛大之奉贈儀式、此像爲希特勒總統之半身肖像、係青銅鑄造而成、該團曾於去年春季、向日本牛込之陸軍軍醫學校與大陸之戰線、供獻許多關於軍事醫學之知識、致使日本軍人之精神、在醫學方面、有極顯著之進步、日本政府當局、深加感銘、在此次該團贈希特勒總統之偉像、其中含有今後兩國不特謀醫學上之提攜、尤須鞏固防共陣綫強化之意味、小泉中將、對德國軍醫團所持之意志、非常感激、在歡欣之餘、並向瓦爾多馬恩大將贈與楠公之模型、以表示謝意、

日兩報社環球飛行 交外兩部馳電申賀

（中聯社）東京日日新聞、大阪每日新聞兩大報館、近有舉行世界一週大飛行之壯舉、維新政府外交部長廉隅、交通部長江洪杰、特寄祝電、並發表談話、敬祝大飛行成功、該項祝電、適於七七興亞紀念日發出、茲譯錄江氏祝詞原文如左、

「今同東京日日大阪每日兩社舉辦之世界一週大飛行、以純日本製飛機週航歐美十餘國、航程六萬啓羅公呎、誠可稱近代之壯舉、來友邦之航空界、賴官民各界之努力、飛躍發展、蔚有今日之成績、此次又有國產飛機、飛航世界之鴻圖、本驅對此表示、滿腔敬意、一天馬行空、衝破萬里雲程、一路平安、無事歸返爲祝、」

日兵庫縣教育界 組視察團來華 慰問團同來

（中聯社七日上海電）日兵庫縣派遣教育界、視察慰問團渡邊熙太郎、永見義雄、岡部帶次郎、岩田稔郎等一行、又熊本會議議員慰問團一行五人、昨乘上海丸抵滬、將赴南京蘇杭及華中視察

日海文兩省 普及海軍訓練

（同盟社東京電）日本海軍省與文部省對於全國公私立大學生、協力進行新海軍軍事普及之事宜、乃組織海軍軍事夏季講習會、期以今夏實現、此項試行、爲利用暑期休假之機會、給予處于目下時局中一般學生之勤勞訓練、且開放各鎭守之要港部爲鍛練之處所、其目的、在乎啓發一般學生、能體驗到海軍軍隊生活與海防精神之涵養、養成一體格健全之國民、海軍省高橋少佐長文部省專門學務局當局復於四日舉行最後之接洽會議、商討一切具體之計劃、遂決定先從東京府下之大學生中、選拔優秀人才、名額暫定三百名、自七月十七日起、即開始學習水泳教練、陸戰教練、手旗信號、船板冲洗法及艦船部隊之日常作業、並在受訓期內、授與日本無敵海軍之概況及種種海軍上之設施、印發專門講義、以作受訓期內唯一之課程、俾收此屆海軍訓練之實効也、

日市議員舉行 粉碎援蔣大會

（中聯社六日東京同盟電）東京府市會議員有志者、發起之粉碎援蔣大會、六日中午、在日比谷公園內松本樓舉行、經全體一致通告下列之宣言與決議後、當由代表親赴首相官邸、陸海軍省外務省及英國大使館、手交該項宣言及決議、宣言如下、

中國事變、至今已屆兩週、正國民竭其總力效命於東亞新秩序建設之秋、吾等以國民爲主幹之自治陣容更須努力一致、以期後方施設之萬全、同時注視各國之動態、及戰局之推移、以向達到興戰目的之途邁進、當茲天津租界問題之發生、吾等更應粉碎英國援蔣態度、以期早日完成偉業、

又決議案如下

關於天津租界問題之日英東京會談、應行斷然粉碎英國之援蔣態度、而永遠根絕其禍患、

又向全國一萬市長村長、亦同樣發出宣言、促其奮起云

蘇機損失慘重
黨方再建空軍迷夢 被納蒙漢事件粉碎

（中聯社七日特訊）日本空軍、自五月下旬以來、在滿蒙國境納蒙漢方面空戰、計擊落及炸燬之蘇聯機、已達三百九十餘架、獲得世界空戰史上未曾有的偉大戰果、間接給予將近潰滅之中國空軍以致命打擊、完全粉碎黨方空軍再建之迷夢、緣黨軍事變初使用之飛機、除哥乞司禾克、郭司埃大、瑪爾瞭等英美機外、大部均係蘇聯機、其機種類爲E15E16型戰鬥機、SB型轟炸機、及LZ型轟炸機等、與此次出沒於滿蒙國境之蘇聯機、無不相仝、又黨方目下駕駛員、頗爲缺乏、僅除黃鵬兩戰鬥隊、其指導者悉爲蘇聯人、尤其在今春之南鄭空戰所見、更判明黨方駕駛員、確爲蘇聯籍、故今日之黨方空軍、謂爲蘇聯空軍亦可、據一般觀察、黨方駕駛員、似係仰給於蘇聯遠東空軍、取道由迪化蘭州、但蘇聯本身、因此次納蒙漢事件、其飛機及駕駛員遭受日本空軍、予以莫大損害、此後預料將再受日空軍之襲擊、故爲對抗日空軍起見、在赤塔尼布楚撒伊司（譯音）等地、誠有增強空軍之必要、對黨方空軍之援助、將無暇顧及、若以世界空軍國將蘇聯或其龐大製造軍用機能力觀之、對黨方或在一部份器材上、加以援助、亦未可知、但空戰技術極劣之黨方空軍、自在南鄭大空戰以來、已逼入蘭州成都、昆明等內地、黨方空軍再建、殘喘、將至完全絕望、因此、日本空軍二年來進攻之結果、已掌握北自蘇滿國境、南迄華南邊境之廣大地制空權、而置黨方空軍於不復之境、日機樹立此種偉大奇功、造成世界空戰史上一頁不朽之燦爛史蹟傳得世界人士[illegible]稱頌云

協商金融對策 黨要員集中香港
蔣介石派宋美齡參加 決派遣要員出國活動

（中聯滬社訊）據金融界消息、黨政府爲應付金融難關、現正由宋子文氏在港活動、上月起有極重要會議數次、蔣介石派宋美齡、孔祥熙、孔令侃、及金融專家若干人參與機密、本市金融界要人、亦被邀前往、各銀行並於上月杪在香港集會討論、據傳黨財政今後之遭遇困難問題有二、一即法幣貶價、一即英美停止借款、開會多次之討論、迄未尋得解決善策、現仍在進行打破難關之中、

（中聯滬社訊）據銀行界消息、頃由可靠方面探悉、黨政府現因經濟轉變甚劇、歐美態度、高深莫測、近已決定派遣財政要員、分赴英美法蘇各國活動、要求支持、傳出國人員包括陳光甫、王正廷、宋漢章、孫科等、並謂宋子文等亦有出國消息、此殆爲黨政府接受港方會商之決議、蓋目前歐美各國已有停止貸款可能、且美國停止收買白銀、與中國前途影響較巨、希望因此能獲得各國之諒解、以資支持殘局云

皖省府視察團 召開自治會議 沿江各自治會長均出席

（中聯社安慶訊）安徽省政府視察團、於六月三十日召集沿江各地自治會、在懷寧縣公署舉行會議、出席者、視察谷村英毅、朱榮漢、葛寨、王傑、黃永崗、篠原部隊代表東部、警備隊長西部、特務機關長代表、懷寧知事馬雲鵬、縣署秘書長黃實秋、科長舒慶虞、安慶警察局長楊琢青、警局督察長仲延翔、懷寧第一區長劉道明、馬勳、第二區長胡建生、安慶新報社長江質清、報道班松木哀鳥、范金鑫、殷家匯、自治委員會代理會長曹煥文、望江自治會劉仲熙、何少庭、繁昌自治委員長克安、銅陵潤北自治會代表江毓秀、大通自治會會朱世英、貴池觀前自治委員會包必貴、棕陽自治會江文運、桐城湯家溝自治會長孔厚海、常委程卓夫、貴池城支部長程石甫、及縣公署職員等、於下午二時振鈴開會、主席朱榮漢、紀錄張少璞、首由縣署秘書黃實秋、印就各種條例、章程、表冊、標語、逐一散發畢、由主席朱榮漢報告視察沿江情形、葛寨宣讀省長告民衆書、繼由篠原部隊代表、特務機關長、縣知事、警察局長、先後致詞、復由各地自治會代表分別向主席報告事變以後之經過、及工作進行之情形、並要求省府予以救濟與補助、朱參事當論以因時間之短促、各地自治會、除簡明報告外、其餘要求或提案、應另以書面報告、以便轉達省政府、至下午七時許、再由主席答詞畢、始全體攝影散會云、

武漢勞工會 開理監事會議

（中聯社七日漢口電）武漢勞工協會、以理事長金受人、此次東渡返漢後、對會務亟謀强化改進、並定八日在該會議室舉行三次理監事會議、聞預定討論事項、（一）革新內部組織、增加武陽支部人選之決定、（二）各項預算經濟之改進、（三）各工會名稱之劃一訂定計劃、會址之擴大、及勞工上實施改良等、

蕪湖各小學舉行 聯合畢業典禮 中日長官均有誠懇訓詞

（中聯社蕪湖訊）蕪湖各小學、本年度畢業學生、經各該校小學校長、相繼呈報縣署教育科後、已於五日上午十一時、假襄垣小學明倫堂舉行蕪湖各小學聯合畢業典禮、其參加畢業典禮學生計有模範小學十四名、襄垣小學七名、江擘小學八名、寺山十一名、內思小學三十名、南岸小學一名、三多橋初級小學四名、廣福磯初級小學一名、十里牌初級小學一名、以上總計畢業學生爲七十七名、屆時蒞臨來賓、計有縣知事朱繡封、省府參事朱榮漢、特設警察局長鮑鎏、縣署各科科長、各區區長、日方計有特務機關蕪湖矢野班長、吉田少佐、平中間佐等、總計百三十人、其典禮儀式爲（一）全體肅立、（二）向國旗行三鞠躬禮、（三）畢業學生合唱東亞新秩序歌、（四）主席報告、（五）頒發文憑、（六）長官訓詞、（七）學生答詞、（八）攝影、（九）禮成、

司法官考試（初試 典試）委員會通告

查應考司法官考試人員資格業經本會審查完竣將合格各員名姓榜示并分別通知各在案茲定七月十日開始考試所有關於考試日程科目等項除布告外合再逐項開列於後凡應試各員務于七月九日前親到司法官考試事務處（江甯地方法院）領取入場證并依所定考試日期攜帶筆墨每日於上午八時前齊集江甯地方法院大禮堂外憑證入場聽候點名給卷分門考試幸毋自誤特此通告

計開

一、考試時間 每日上午九時起至下午四時止

一、考試日期及科目 （甲）甄錄試 七月十日考試國文 法學通論 （乙）筆試 十四日考試法院組織法 刑法 十五日考試民法 刑事訴訟法 十六日考試民事訴訟法 商事法規（以上必試科目） 十七日考試行政法 國際公法 國際私法 犯罪學 監獄學（以上選試科目任選兩種） （丙）口試 二十二日上午九時起至試完爲止

B1073

南京警察廳通告

本廳第五警察局警士華德釗於六月二十九日下午藉假潛逃并攜去一本廳發給之第五七九號長警記事冊除通令各局隊一體嚴緝歸案訊辦外所有第五七九號長警記事冊應即作廢特此通告

B1075

司法官考試事務處通告

查司法官考試資格審查合格人員業經典試委員會於本月六日榜示（張貼江甯地方法院門首）並由本處分別函知各在案仰各該應考合格人員於本月九日前親到本處（江甯地方法院內）領取入場證並仰於本月十日上午八時齊集江甯地方法院大禮堂外聽候點名領卷入場考試特此通告

B1068

南京警察廳爲因公殉職長警高劉陳三烈士舉行追悼大會啓事

六月二十七日本廳第八警察局突被股匪襲擊警長高德洤劉鑿臘死難又本月三日警察隊警士陳式圻在維新路值勤時被汽車撞傷殞命均屬因公殉職壯烈犧牲茲本廳定於本月十六日上午九時假南京西華門毘盧寺舉行因公殉職長警高劉陳三烈士追悼大會如蒙各界惠賜誄辭或輓章請於本月十四日以前送交南京保泰街本廳代收除另具柬通知外特此佈聞尙希公鑒

聘請文牘

茲有某大公司擬聘請中日文文牘一位待遇優厚資格需文理清通國文日文諳日語年齡在二十五歲以上三十五歲以下性別不拘而能刻苦耐勞者爲合格有意應聘者可親書履歷一份相片兩張投函建康路二四八號王震收轉合則函約不合原件退還

B1061

南京特別市政府通告

字第 號

爲通告事查本市小學教員登記前於上年七月及本年一月先後舉辦兩次所有登記合格人員並經函介市立各小學聘用各在案茲以本學期業告結束關於二十八年度上學期各小學需用師資自應依照本府修正南京市小學教員登記辦法之規定辦理第三屆小學教員登記以備選用經訂於七月十日起至二十日止爲聲請登記期間二十六日在夫子廟市立第九小學舉行學科測驗及思想測驗錄取以後再行定期口試及體格檢查合行鈔附修正登記辦法登報布告凡具有小學教員資歷者仰即依照規定手續將應繳各項證件連同本人最近二寸半身相片三張及聲請小學教員登記表一份（此表先期向教育局索取）逕向教育局報名聽候審查辦理特此布告

附修正南京市小學教員登記辦法於後

[illegible]

B1063

綏靖部軍官學校招考高級班（軍官學生）通告

本部爲訓練教導隊幹部人才起見在綏靖軍官學校添設軍官高級班自本年八月起至十月止施以三個月之訓練除通令各地區綏靖隊司令部選送現任軍官入學外使在野有志深造之軍人亦得進修之機會故公開招考茲將簡章列後 一、資格 凡曾受高等軍事教育思想純正身體健全品學俱優者均得投考 二、報名日期 自即日起至七月二十日止攜帶證明文件至本部訓練科報名通信報名亦可但證件須掛號投寄本部收到後按其所開詳細地址寄還收據 三、考試科目及日期（一）七月二十五日上午九時起檢查體格及品貌（二）二十七日上午九時起考試軍事學及普通學科之一部（國文 數學、史地 物理 化學） 四、考試地點 南京維新路本部 五、發榜日期 七月三十日將錄取學生姓名榜示本部大門前 六、待遇（一）投考時之待遇 投考者到京應試時所需往返旅費概由本部核資支給（考取學生即行入學給予單程旅費）（二）在學時之待遇 在學期間所需食宿服裝以及一切日常費用概由學校供給（三）修業期滿後之待遇 修業期滿如成績不良不能列入教導隊幹部者得按其在校時之學術品性成績委任以相當位置其成績太劣者另行規定 七、投考須知（一）投考者最遲於七月二十四日下午五時前親至本部訓練科報到以便給證與考（二）報名時備有證明文件者可直接報名如證件已經遺失者可就近至本部所屬各地區綏靖隊司令部或友邦特務機關陳明以前學歷情形請求發給證明書（附黏四寸半身相片由證明機關直接寄部）（一函開明姓名年齡籍貫學歷經歷及詳細住址直接至本部報名（三）本部所發證件收據於到京應試時隨帶在身以憑領回證件

B1022

大民會主辦 和平運動賽跑大會啓事

本會爲提倡體育鍛鍊身心藉使東亞青年聯絡感情促進和平運動早日實現起見特舉行賽跑大會凡中日滿三國青年對具有興趣者均可參加訂定辦法如下 一、報名 自即日起至本月十日止每日上午八時至下午四時向甯海路大民會本部組織部報名 二、日期 本月十四日上午六時半舉行 三、路線 自鼓樓起點經中山路新街口中山東路朱雀路至建康路爲終點 四、獎品 冠軍獎大銀杯一座 亞軍獎中銀杯一座 殿軍獎小銀杯一座 五、有運動員須知參加者可於報名時索閱

東亞民族解放紀念 全市懸旗結彩慶祝
院部牌樓綵坊入晚齊放光明
市府學校民衆團體開會誌慶

七月七日、（昨日）爲興亞紀念日、華中各地及京市首都、在維新政府五色旗幟之下、無論官廳機關團體學校工廠商店市民、莫不一致懸旗結彩、舉行隆重紀念熱烈慶祝、共向興亞之途邁進、達到中日兩大民族共存共榮目的、玆將今日京市一切詳情、分錄於左、

市府舉行隆重慶祝

市長高冠吾氏、爲紀念慶祝計、召集市府全體同仁、於昨日上午九時、在大禮堂舉行隆重慶祝儀式、共儀式秩序如下、

（一）奏樂、（二）全體肅立、（三）向國旗行三鞠躬禮、（三）市長報告、（五）演說、（六）奏樂、（七）散會、（八）茶點、

舉行儀式時、市長會作熱烈之報告、略謂、今日是七七興亞紀念日、去歲今日、維新政府在滬曾舉行隆重慶祝、諸位關於興亞紀念之意義、早已明悉、無需再述、惟興亞事業非日本之事、亦非中國之事、乃亞洲全體民族之事、復興中國與振興亞洲、是有連帶關係的、中國興、則亞洲興、這是一定的理由、惟蔣政權及一般共產黨、借外人之力、來妨害興亞事業陷人民於水火、故必須反蔣滅共、方能達到興亞目的、德國和義大利、同是受歐戰條約束縛的國家、但現已走上復興之途、與共產主義國家對立老大的英法諸國、日漸消頹、反共國家日漸強盛、我很相信、反共國家一定得到最後的勝利、希望諸位同仁、及東亞全體民衆、抱定這種信仰、向着建設東亞新秩序光明之途前進云、

大民會開市民大會

大民會總本部、以七月七日、爲蘆溝橋事變紀念日、展開東亞民族更生之先河、爲擴大新秩序運動起見、乃於昨日上午九時、假座淮海路中央大舞台、召開市民大會、以資慶祝、大會門首、扎有松柏標語、上書運動是建設東亞新秩序的基本工作、兩旁懸有中日兩國國旗、台中寫有同文同種民族更應該同心同德、會員與會員、應該協力互助、肩負建設東亞新秩序的責任、會場四週、懸中國國旗、暨大民會會旗、會場佈置、五色燦爛、極形美觀、當時到有宣傳局長孔憲鏗、海軍武官府夏目、市政府衛生局長衞錫良、警察廳代表楊治誠、大民會總本部長高朝、教育部徐公美、立法委員吳文、暨大民會會員來賓約二千餘人、至九時許、宣佈開會、玆將該會秩序探誌于后、

（一）開會、（二）奏樂、（三）向國旗會旗行最敬禮、（四）主席報告、今天是七七紀念日、是蘆溝橋中日事變開始的日期、也就是東亞民族解放的紀念日、一方面兩國因爲此次戰爭、而犧牲了不少的財產與人民、一方面因爲有了此次的戰爭、中日兩國能共同攜手同存共榮、我們想、如果沒有此次戰爭、則以後必受永久的痛苦、所以這紀念日稱作東亞民族解放紀念日、我們知道蘆溝橋的戰事、僅是局部的小衝突、當時可以用和平解決的、但是蔣政權、他因爲受了共產黨以及赤化的誘惑、而發動了這一次的大戰、我們的同胞、受了無辜的犧牲、土地失去了十幾省之多、但是回過來說、這次大戰、是完全是蔣政權受了白色人種赤色共產的煽動、彼則從中取利、所以我們大家要自己覺悟、不要受其利用、我們要自己團結起來、中日力圖共存共榮、要知道亞洲是亞洲人的亞洲、與白色人種毫無關係的、我們中日兩國、要把亞洲建築起來、然後才可以獨佔全球、這樣才算是建設東亞新秩序的意義、我們大家要盡自己的本分、向前邁前、國家有望、則亞洲可以解放獨立、這樣才可算是不辜負今天開會的意義云云、嗣由各機關代表相繼演講、（詞略）

（七）宣讀通電、通過、（八）討論提案、通過、（九）奏樂、（十）呼口號、
一、東亞民族團結起來、
二、擴大建設東亞新秩序、
三、促進樹立中央政權、
四、努力反共救國、
五、新中華民國萬歲、
（十一）攝影、（十二）散會、

各區公所開會誌慶

京市城內外各區公所、衆大民會各區支部、於是日上午九時、由各區區長、召集所屬各管轄區域內之各坊坊長、舉行七七興亞民族解放紀念大會、各區區長、並演說紀念意義、演說畢、即各自趕往淮海路中央大舞台、出席大民會主催之市民大會、是日各區公所門首、均紮有松柏牌樓、上書各種紀念字樣、彩色繽紛、國旗飄蕩、洵東亞復興之象徵也、又、南京警察廳、除於是日略舉儀式外、並積極准備、參加大民會組織之和平救國運動大會之警衞工作、刻正對於是項工作、准備籌劃、

綏靖水巡學校發表 練習生考試結果 共錄取一百八十一名

【中聯社】綏靖水巡學校、最近爲繼續擴充練習生學額、曾在南京、鎮江、揚州等處、分別派員舉行考試、一時各地報名應試者、異常踴躍、玆已考試完畢、各考試委員、業於前昨先後返部、特於昨日（七日）上午、由該部閱卷委員李次由、董鳴遠、王景石、任蕃、蔣有孚等閱卷、評定分數、玆將錄取學生名額錄後、

一、南京牛少甫等、三十四名、二、鎮江周志榮等四十名、三、揚州孫鑾吾等三十五名、四、上海李得昌等、十三名、五、蘇州殷松林等二十八名、六、無錫周錦等、七名、七、杭州陳新等、九名、八、蚌埠李乃琨等八名、九、嘉興吳永樂等七名、以上合計一百八十一名、

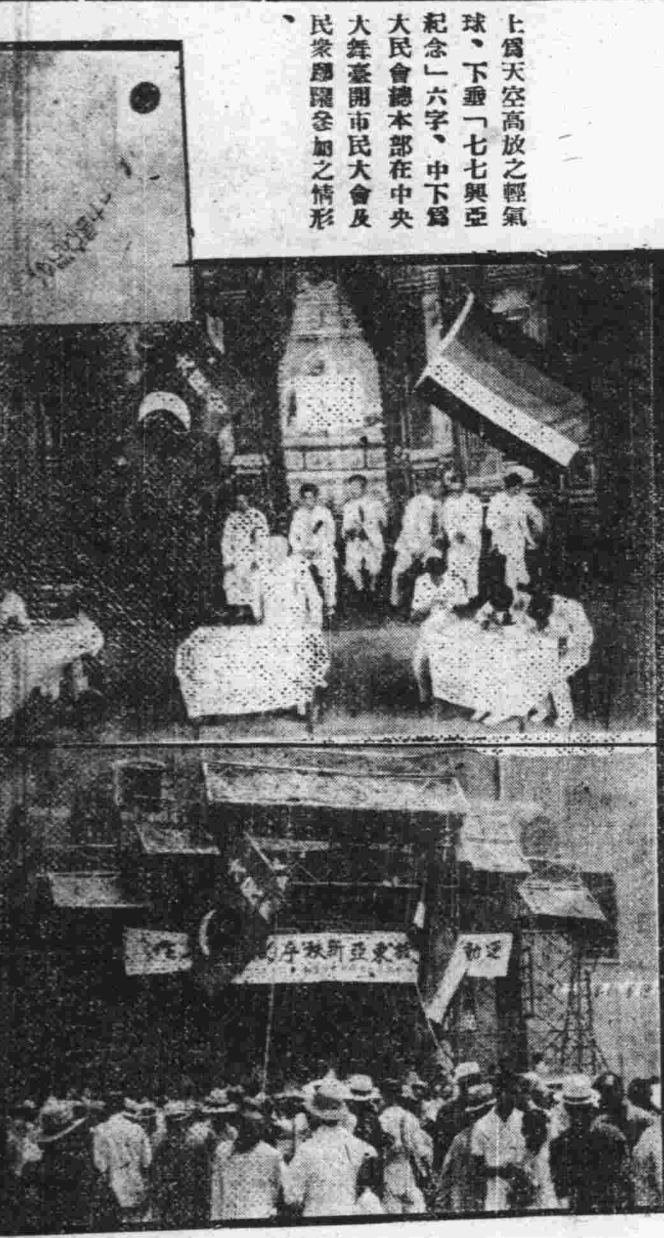

上爲天空高放之輕氣球、下垂「七七興亞紀念」六字、中下爲大民會總本部在中央大舞臺開市民大會及民衆踴躍參加之情形、

日軍在雨花台 捕獲黨方便衣隊

【中聯社】黨府自抗戰失敗後、已計窮力盡、遂不惜巨資、收買土匪地痞、以圖搗亂新政權後方、但各地經友軍之協力、治安均能確立、零星股匪、已逐次撲滅、決不能如共所願、徒見其心勞日拙而已、玆悉本京雨花台附近、於五日既間、遭遇黨方之便衣偵察隊十名、當即奮勇上前擊斃二名、捕獲四名、尙有四人乘隙逸去、所捕獲之四犯、刻已在審訊之中、

本市各校舉行儀式

本市各中小學校、昨日各舉行七七更生紀念儀式、玆將記者參觀各校所得略誌於后、第一中學、該校門前、高懸國旗兩幅、并粘貼紅色標語、謂「實現東亞和平」、「締造新東亞」、「實現東亞秩序」、「建設東亞新秩序」、「努力和平運動」等、於上午八時、在大禮堂舉行紀念會、召集全體師生行禮如儀後、由歐校長演說、七七紀念意義、大略分兩點、（一）事變與損失、（二）事變之覺悟、繼由敎師張叔義、解釋東亞民族解放之意義、計分三點、（一）東亞民族因何要解放、（二）我們爲什麼要和平運動、（三）我們今天要怎樣紀念、才有眞正的價値、至九時餘始散會、第二初小、該校因暑假、內設立補習班、故舉行紀念會、全體學生齊集、首振鈴開會、由貝校長向學生說明更生解放運動之意義、并作充分之解說、各學生均有相當之明瞭情形、極爲熱烈、至十時、始告散會、第五初小、於上午八時舉行、首唱國歌、向國旗行禮畢、由鄧校長講東亞民族解放之意義、并唱興亞救國歌、以資慶祝、第十二小學、該校學生甚衆、舉行儀式時、學生均皆齊到、由校長張竹軒、解說七七更生興亞和平解放運動之意義頗詳、學生亦有充分明瞭、第六小學、於上午八時舉行、校長韓文保、解說和平運動意義後、并由敎師馮科瑞、講共產黨之罪狀、戴子振講、更生紀念中、應擴大建設東亞新秩序、第十初小、該校於八時振鈴開會、向國旗暨孔子遺像行最敬禮、由王校長報告舉行紀念之意義、并如何復興東亞、後即散會、

京市巷尾街頭巡禮

全市街頭巷尾、商店居民、及日商洋行、暨居留民等、均懸掛五色國旗、及日章旗、繽紛飄揚、充滿更生氣象、又大民會爲擴大運動、所紮之彩亭牌樓、矗立街頭要衝、滿佈松柏電、蔚爲奇觀、尤以立法院之彩亭牌樓金碧輝煌、氣象萬千、昇州路之半圓形彩塔、道署街三門彩樓旁、均高懸醒目標語、如「要建設東亞新秩序、必須先要反共、反蔣、反英、惟有撲滅共產黨、才能救國救民、要保全生命財產、趕快起來剿滅共黨、收回租界、和平救國、是建設東亞新秩序的基本工作」等標語、於各馬路要衝、均各懸掛殆遍、新街口及鼓樓、空中皆放有輕氣球、下乘「七七興亞紀念」六字、山西路口、用紅布紮成牌樓一座、上書「東亞民族解放」、金字六枚、倍覺莊嚴、沿途市民、各持五色國旗、絡繹不絕、參加市民和平大會、足見人民喝望和平之熱忱、大民會宣傳隊於各熱鬧區域演講、及散發傳單、一時五色繽紛、遠東劇團流動隊、於街頭化裝表演、民衆圍擁而觀、不下數千人、入晚各院部之彩坊電燈齊放、商店亦均懸掛和平燈、萬燭俱明、充分表現新中國之更生氣象、

華興銀行鈔券 市民一體行使
商會轉函錢業分會知照

【本報訊】本市總商會、日前奉市府訓令、轉華財政部咨函、請曉諭本市各有關團體、對華興兌換券、務須一體行使、不得歧視、以重幣政、玆將總商會轉函所屬各業分會、原文探誌如下、

逕啓者、案奉南京特別市政府、社字第二七一號訓令內開、案准財政部、幣字第八八號咨開、爲咨請事、案查華興商業銀行、發行兌換券、及輔幣券、係由政府授予特權、負有重大使命、旨在調劑金融、藉以流通市面、本部爲便利商民、增强該行券信起見、前經咨發布告、分別咨送各省市府、飭屬張貼、俾衆週知在案、對於發行銀行開幕以來、極端愼重、準備充實、京滬市面、流通數目、日見暢旺、至於各省會及重要地點、亦正在籌設分行、不久當可次第成立、惟聞內地各縣人民、間有狃於積習、誤認黨府所發舊幣、爲唯一通貨、或竟有拒收華興鈔券情事、致一般金融、仍然僵持、無法週轉、本部職掌金融、責無旁貸、一面旣監督銀行發行準備之是否確實、一面亦應維護新券推行之順利、俾各地金融、得以圓滑進行、卽復興各種農工商業、亦得逐漸推進、是該行新鈔之發行、關係國計民生至鉅、應請貴市政府、通令所屬、仍遵本部布告主旨、剋日召集地方有關團體、剴切曉諭、對於華興商業銀行所發兌換券、及輔幣券、務須一體行使、不得稍有歧視、以重幣政、除分函外、相應咨請查照辦理、並盼見復爲荷、等由准此、除分令外、合行令仰該會、卽便遵照、剋日召集所屬各同業公會、剴切曉諭、對於華興銀行所發行之兌換券、及輔幣券、務須一體行使、不得稍有歧視、以重幣政、並將辦理情形具報、以憑轉咨爲要、此令等因奉此、查華興商業銀行發行之兌換券、及輔幣券、前准該銀行函送樣本到會、業轉函錢業分會籌備會、通知各業分會、遵照政府調劑金融之意旨、一體行使在案、玆奉前因、除分轉外、合亟函達貴分會籌備會查照、務卽向各同業剴切諭知、不得有拒收或歧視情形、以重幣政、是所至囑、

二十二家錢莊盡量代兌

【中聯社】華興商業銀行、自發行新鈔以來、鑒於舊法幣之沒落、而各商號紛赴各地批買現貨之數日增、需要週轉之額數更鉅、市民往該行掉換新鈔、日形衆多、該行爲使人民便利計、特請京市二十二家錢莊、成立兌換處、隨時隨地盡量十足兌現、不加任何限制、幷爲避免濫發弊端起見、發行數目、極加愼重、現今京市流通市面、只十萬元左右、以後需要旺盛、陸續增加、以求普遍、故實行此項辦法後、市民對於新鈔信仰、反比法幣愈臻堅固、惜事變後錢莊資金薄弱、除千元之兌款尙能付用外、若上萬元兌款、則以本短關係、亦可代市民向該行掉兌、聞錢莊經理商討、爲節省麻煩、擬請華興銀行、撥新鈔兌款、存放各錢莊內、則兌換流通上更較便利、

小教講習所學員 成立南京同學會
王次長楊局長均親臨致訓

【本報訊】教育部小學教師暑期講習所、南京學員、自受訓後、即蒙市政當局分發本市各小學服務、該學員等、爲研究及推行新教育起見、特組織南京同學會、業已籌備就緒、並經教部核准在案、於本月六日上午十時、假朝天宮第一短小內舉行成立大會、計到有教部王次長、徐科長公美、及市教育局楊局長、汪科長、張主任、潘主任、及徐督學等、首由主席戴永和、報告籌備經過、繼由各長官訓詞、玆略誌於後、

王次長訓詞 略謂、諸位學員、在最低待遇下、而能有此苦幹精神、殊爲快慰、希以天眞兒童爲對象、俾獲得精神之安慰云

徐科長訓詞 略謂、教育在縱的方面、要有健全的組織、橫的方面、要有各種研究的活動、方能完成新教育之使命、希望各位學員、抱有「羅漢」的精神、向前邁進、並對該會允予協助云、

楊局長訓詞 略謂、各位學員、服務本市以來、成績頗佳、殊深欣慰、此後仍希努力苦幹、爲一般兒童謀幸福、關於待遇方面、在可能範圍內、儘量設法、務使各位安心服務云、

徐督學訓詞 略謂、關於該會之目的、「研究及推行新教育」、指示頗詳、並對京市教師待遇、希教部予以補助、俾京市教師待遇得能劃一云、

陳道洪答詞 末由會員陳道洪答詞致謝、旋即攝影散會、該會並設讌款待、賓主盡歡而散、

復興農村局派員實地調查

【中聯社】實業部復興農村局、以復興農村工作、首賴實地調查、始易推展、近以蘇浙皖等省市各縣區、地方日臻安定、醫衞所及之處日多、爲欲明瞭各地農村狀况、俾作整個計劃、而符預定工作綱要起見、除經製定農村各種調查表格外、擬將派員出發實地調查、刻正飭科草擬調查規程、及調查經費預算書、一俟竣事、呈奉實業部核准後、即可實行派員分赴各地從詳調查云、

預防疫癘傳染
派員分赴居戶施行檢疫

【本報訊】本市衞生社會兩局、昨接岩松部隊屬小橋部隊、陸軍軍醫大尉兼南京市防疫委員小山田功來爾爲預防本市疫癘傳染、自即日起、由該部隊、隨時派員分赴市區內各住戶寓所、施行檢疫工作、所有小橋部隊各担任檢疫工作人員、一律發給防疫巡察班之白色臂章、頒請該兩局分函市區各區公所查照等情去後、玆悉衞社兩局、昨已會同分函各區公所、轉飭各級坊保甲長、勸諭市民遵照辦理、免滋誤會云

強化民衆團體機構 改組大民會
與維新政府進行強力合作

【中聯社】關於改組強化華中民衆團體組織大民會之機構、現各關係方面、正在研究中、因後方之復興發展政局之活躍化、致以現在之組織機構、絕不能應付社會之需要、故向政府提出改組強化案、結果、於五日在第一〇五次議政會議上、通過改組強化案、玆探悉其內容大體如下、

一、決定目下之總裁會長人選、
二、以現下該會之經費、絕難達到該會所預定之目的、故將實行漸次擴充經費、
三、與維新政府進行強力之合作、因此今後政府之要人、得爲大民會之首腦指導者、

玄武湖各水閘 園林管理所請修

【本報訊】本市園林管理所、以玄武湖進水各閘、均已損壞、亟待修理、特函請工務局、將和平門湖定橋、東溝龍窯、行宮西溝、行宮東溝、中廣溝、李家橋、通新溝、大閘口、頭道橋、太平門過街閘等、由和平門至太平門、計十一道入水小閘、現因放殖魚苗、立等修整、以免魚苗流竄、該局據情後、交由建築股派員前往查勘、聞不日即可興工云、

放殖魚苗二十萬尾

【本報訊】市社會局、前曾召集漁戶談話、詢問魚價、採購魚苗、放殖本京湖內、以便增加生產、各情已誌本報、玆悉社局已根據調查情形、於最近由珠江路會德記魚行、承包魚苗二十萬尾、每萬計八十元、交由園林管理所於八九兩日、放殖玄武湖內飼養云、

四次旗民賑米定期發放

【本報訊】本京蒙藏招待所、自辦理旅京旗民登記以來、所有貧居旗民、業經該所彙報市府、幷蒙市長批准、先後撥放賑米三次、玆悉第四次旗民賑米、昨日已奉批准着撥賑米六十三石七斗五升、聞上項賑米、已經社會局與祕書處第二科會商、定於七月廿一日、假大光路舊領署公所內、開始發放、并決定十一日以前、將上項賑米先行運往、以防漏損云、

稅則委員會定下週移滬

【中聯社】財政部稅則委員會、爲便利工作起見、曾有移滬辦公說、玆據該會某負責人談、該會已定於下星期內遷滬、目前在上海勘覓辦公地點、已大致就緒、將來在滬與興亞院取得密切聯絡後、工作必能順利開展云、

敎局訓令各校 限報聘任敎員

【本報訊】本市敎育局、以二十七年度下學期已告終了、特于昨日訓令各校、對敎員平時敎學成績良否、及任職勤惰、各校長應本考覈所得、分別續聘或辭退、應予續聘、或不予續聘之敎員、理因于七月十日前、列表呈報備查、並須於暑期開始日起、一星期內、分別通知各敎員遵照云、

砂糖 麒麟牌麥酒 櫻正宗（日本酒）
汽水 火柴 罐頭 煙草 食料品
雜貨
貿易商
南京支店 福記洋行
本店 上海碑亭巷六號 電話二一七四四
上海江西路四六七號 電話一二〇二〇號
上海北四川路出張所 電話一九二九〇號
上海四川路五九三號 電話（大直バス前）
電話四五三一九號 （〇二）二九四八
三八〇虹口（〇二）三一八一番
支店
上海虹口マーケット內
蘇州閶門外萬人碼頭
鎮江伯先路一七五號
大阪市東區道修町一，四 護邊兵站市場內

南京唯一之高級
KAFE SUKINA
—交際場—納涼園—休憩席
開幕紀念 特別優待
（一星期）
每位顧客 奉送 啤酒一大瓶 彩券一張
彩券張張有彩 可得優美獎品
西洋料理 日本料理
洋酒冷食 一應俱全
中日美女 慇勤招待
地址 維新路二一一號
電話 二一五〇九
A289

諸位注意！
中國人欲知日語者請到至誠堂講日支會話一看
便知爲日本人看此書後便能說中國話此書來的很少請諸位速購以免向隅 八月號日本各種雜誌
至誠堂南京支店
南京中山東路二〇五號
電話二一三六五番
A119

ミカド
防臭殺蟲 迭新蜚克毒兒
經濟衛生 必需品
一罐釋作 五十罐
用法 家庭撒用、祇有蚊酒盃 祗一支即足、極爲簡單 △其詳細請閱「ミカド 說明書」實係以防假冒 △各藥房・什貨舖均有 出售
效能 既能驅殺臭虫、蠅、蚊及其他一切害虫、又能預防腸傷寒、紅痢、虎疫等傳染病、芳香無毒、不傷人畜

日本神戶市 株式會社 後藤デシン本舖

經濟新聞

來源頓形活動 米市猛烈下瀉
到米三千擔市價跌七角

【本報訊】本市食米來源、月餘以來、每月到貨、恆在數百担之間、千担到源、已屬寥寥、致造成貨稀昂貴之局勢、市價頓騰、創空前高價、洋熟米每担升達十七元、反之產地則感糧食過剩、價格奇賤、故在此交通梗阻、來源受人操縱壟斷之下、過剩與不及、完全陷於無法調劑之趨勢、近兩日來、各方米糧來源、較前略有起色、前昨兩日、外江由「烏江」「周家營」「江寧鎮」到船達三十四艘、裝來糧熟米約三千担、郞行到貨約四百担、打破兩月來之新紀錄、市場人心安定、行盤賡續下瀉、前日（六日）跌二角、昨日又跌五角、行戶意存觀望、進胃轉僻、成交不旺、街戶去化亦不强、僅另星買賣、今大批成交、如能從此轉佳、源源到貨、將有猛烈之回跌、昨市上黃熟十五元五角、洋熟十六元二角、一致跌落六七角不等云云、

去胃暢旺 糖市微向上升

【本報訊】邇來太古四五、三五、及日商四號、八號、四種白糖、一度因外匯增高、市價扶搖直上、而京市糖行、因存底豐富、一時脫貨不易、故將售價降低、而近日四號、八號、因走銷暢旺、且到貨亦不多、故售價復趨上漲、三五白糖尤缺、日昨自滬運到小包白糖、約三百包、（每包重五十斤）應市、方告無匱、只其他各糖售價、並未更動、今日四五白糖每包四十二元、（未動）三五白糖缺貨無市、四號白糖四十一元五角、（漲一元）八號白糖四十元五角、（漲一元）小包白糖每包（五十斤）十五元、枝洋二十元、提青十六元、砂糖二十八元、冰糖三十四元、並未有若何更動云、

燕米跌而復漲

【中聯社燕湖訊】燕邑米市、日前因滬市金融紊亂、客幫來燕採購米粮、皆悉數退還、加之縣警當局、會議通飭所屬警署嚴禁米粮出口、並一面令商會召集會議、設法疏通來源、時淮南鐵路附近各縣存米、每日運燕者、達一千五六百石以上、因無法外運、致行市陡跌、大市每石至十四元開外、即小市米糧前雖一時操縱、但終因大市跌期較長、無法撐持、亦於日前每石下跌二元有餘、昨記者趨晤該業某君、詢以米市近況、據云、本邑米糧自外運停頓後、行市日漸下跌、但前日縣署、因得省府訓令解除禁米、以資救濟京市食米、且得加以保護、況近日因滬市金融亦漸安定、各地來燕採購米糧者、萬商雲集、致近日燕邑除將前存米悉數外運外、其每日由淮南之來源米糧、亦大半運出、致燕米市又値緊張時期、

但行盤價格之上漲、與日前售價並無上下、現上等機米十七元四角、糙米亦在十四元一石云、

參燕藥材價平

【中聯社】參燕補品、戰前經營該業、多聚集大行宮一帶、如永和等是、事變後此幫參客多未來京、至參燕一項、多由藥材行代辦、最近本京較大藥材行裕泰祥號、運到滿洲出產參品多種、茲將行單錄后、把直鬚十七元六角、副段二十四元、頂頂光二十元、正別每兩九元、石柱參三元五角、海南二元七角、橫文光二十元、奎黨四元八角、抄條十六元、折尾二十元、賽光二十元、龍牙燕六十四元、各貨均較其他一般爲廉、

菜油・生油・蔴油 到貨絡繹行盤看軟

【本報訊】油市來源、較前轉湧、昨日公益行、由江北運到菜籽油約二十担、蚌埠蔴油四十担、濟南生油亦有三二十担、明日下批現貨、亦可到京、即蔴油三四十担、菜油二十担、各油絡繹於途、缺乏已久之「蔴」「菜」「生」油、得以紛至沓來、一時本街去化濃厚、頗爲熱鬧、惟淮荳、濟荳、交易淸淡、去胃不强、而運油、因現貨缺乏、行市無定、昨市蔴油六十二元、（原盤未動）、「淮」「甯」四十三元五角、（跌五角）、菜籽油四十二元（原盤）、生油四十三元、（跌一元）、至於運油因無貨到京、暫設行盤四十四元、惟交易時則仍須四十六元云、

煤炭市價漸漲

【中聯社】煤炭來源、向持河北、煙台、河南、大通、寧國一帶供給、地頭搬貨抵滬、由上海煤業洋行、轉運內地分配、給各小商號應市、邇來京市煤業公司、陸續運來煙煤屑五六百噸後、完全售與浴堂水灶及其機械工廠所需、本週內各地來源、均陷於停頓、開平煤昨已漲至三十八元、市價炭類市價較前則約增加一倍云、

絲市行盤趨疲

【中聯社】近日蠶絲來源日見淸稀、蓋因汎期已過、故行盤漸呈軟疲、一致均告下跌二元餘、現行盤輯絲每百兩四十元、朵石絲三十六元、朱門絲三十八元、綠絲三十元、大約鍋絲三十八元、小鍋絲三十三元、據云、最近銷數已不及以前之旺、蓋客幫現已停購、市銷本極淺薄、故無大批交云、

京市六月份 各項物價比較

【本報訊】自法幣慘跌後、外匯報緊、金融市場混亂、及來源稀少之故、各種物價、均趨上漲、下跌者寥寥、茲將本京一月來一般日需重要物價、比較探誌如下、

米類

次黃熟每石最高價十四元一角、最低十三元二角、中黃熟最高十五元一角、最低十四元一角、上黃熟最高十六元一角、最低十五元二角、次洋每担最高十五元八角、最低十五元、中洋熟最高十五元八角、最低十五元四角、上洋熟最高十六元八角、最低十五元八角、上糯米最高價二十二元、最低二十一元、次色二十元、

金銀

金收入最高三百〇二元、最低二百七十四元、金賣出三百一十五元、最低二百八十元、銀號變更、賣出二元二角、買入一元八角、

煤油

美孚最高八元四角五分、最低七元六角、亞細亞最高八元三角、最低七元五角、光華最高八元、最低七元四角、幸福最高八元三角、最低七元四角云、

荳油

大連油、最高四十六元、最低四十元、蔴油最高六十二元、最低五十二元、生油最高四十四元、最低三十九元、甯油四十三元、最低三十九元、菜油最高三十九元五角、最低三十六元、淮油最高四十五元、最低三十九元、

糖類

三五白糖最高四十二元、最低四十元、四五白糖最高四十三元、最低四十二元、枝洋最高十九元、最低十八元、提青最高十六元二角、最低十五元八角、砂糖最高十六元五角、最低十五元五角、

麵粉

綠牡丹最高日幣五圓十五錢、最低四圓七十錢、紅牡丹最高四圓五十五錢、最低四圓二十五錢、藍牡丹最高四圓四十錢、最低四圓十五錢、

走銷活躍 茶市堅挺

【中聯社】茶葉市場近一度呈現極端活躍、連日均有大批數量轉滬輸出、京地走銷反見停滯、蓋茶商均不願輕易就地拋出、故行盤異常堅挺、每担一百六十元、即普通貨售至三百餘元、太平淸茶毛尖四十五元、站針五十五元、黃小雲霧二百二十元、據現勢漲風、一時不致現疲、須至輸出量減少時、始得轉機云、

統一公債 暗盤稍轉

【中聯社七日上海電】滬市統一公債暗盤、前因財部有停付本息之說、致發生變動、自四日復市情形稍轉、聞財部存於本月底滿期應付之統一公債、本息仍將照付、惟改付滙劃、查該到期公債總額、共爲五千六百六十萬零三千五百元云、

紙張無形加價一成

【中聯社】本京紙業、近因外滙關係、洋紙行盤暴漲、前經該業公議、議決一致加價二成、以維血本、而各店因生意淸淡、底貨又豐、爲求脫貨求現起見、不得不倒價求售、本週內洋紙方面、上海來源不暢、本紙經福温州口封禁後、來源亦告斷絕、近日濟南徐州河南明光蚌埠大幫客人集京、交易頓形大盛、一向疲靡市價、方自昨日起完全照議定行單出售、故無形中市價又加上一成、

洋貨源源進口 入超激增

【中聯社六日上海電】海關發表今年五月份進口洋貨淨値國幣一萬七千四百十二萬七千〇二十四元、出口土貨淨値國幣八千三百五十四萬一千三百二十七元、入超九千另五十八萬五千六百九十七元、其進出口及入超數額之激增、創戰後之新紀錄、

吸胃轉強 金市微漲一五六

【中聯社】本京金市、連日以來、趨告穩定現象、毫無動盪、但現滬地多頭近日吸胃忽又轉強、行盤爲一千五百五十元、以致又影響京地金市、沉寂微露漲風、上升雖爲二元、但恐以後漲風復告熾烈、現收進二百六十一元、售出二百五十六元、

商情

米類 每担價

品名		價
黃熟	上	一六・五〇
	中	一四・五〇
	次	一三・五〇
洋熟	上	一六・二〇
	中	一五・二〇
	次	一四・二〇
糯米	上	二二・〇〇
	次	二一・〇〇
蠶豆	上	七・五〇
	次	七・〇〇
綠豆		一五・〇〇
赤豆		一二・〇〇
黃豆		一一・〇〇

油糖類 每担價

品名	價
青豆	一二・五〇
芝蔴	三八・〇〇
小麥	八・一〇
白元	七・四〇
料豆	七・四〇
麩皮（老倉）	五・〇〇
大連油	四六・〇〇
蔴油（白元）	六二・〇〇
生油	四四・〇〇
甯油	四三・〇〇
菜油	三九・五〇
淮油	四五・〇〇
秋油	一五・〇〇
鹽	一二・八〇
四五白糖（每包）	四二・〇〇
三五白糖（每包）	四一・〇〇
四號白糖（每包）	四一・五〇
八號白糖（每包）	四〇・〇〇
枝洋（每包）	一九・〇〇
提淸	一六・〇〇
砂糖（每担）	一六・五〇
冰糖（每包）	三四・六〇

麵粉 每袋價

品名	價
綠牡丹	日幣四圓九十五錢
紅牡丹	四圓五十五錢
藍牡丹	三圓三十五錢

煤炭價

品名	價
紅煤屑	每噸四十四元
松滬煤屑	每噸四十元
門頭煤塊	每噸五十元
松滬煤塊	每噸五十八元
開平煤	每噸三十七元
煤球	每元五十斤
[illegible]煤	每噸三十元
銀炭	每担七・〇〇
木柴	每担一・三〇
黑炭	每担四・八元

香煙 每箱價

品名	價
大英牌	四六四・〇〇
老刀牌	四二〇・〇〇
仙女牌	三二〇・〇〇
品海牌	三四八・〇〇
金字塔	三二五・〇〇
美麗牌	二三二・〇〇
白金龍（聽裝）	五〇〇・〇〇
大長城	三七〇・〇〇
小長城	二七六・〇〇
大喇叭	三〇六・〇〇
百花牌	九四・〇〇
黃鶴樓	一二〇・〇〇
摩登牌	一六〇・〇〇
吉祥牌	一三〇・〇〇
大前門	一五八・〇〇

酒類 每担價

品名	價
燒酒	一八・〇〇
洋河	七五・〇〇
高粱	五〇・〇〇
紹興	二〇・〇〇

金銀市價

品名	價
金買入（市平）	每兩洋二四六元
金賣出（市平）	每兩洋二六一元
銀買入（市平）	每兩洋一元八〇
銀賣出（市平）	每兩洋二元二〇
日票買入	一〇二・五〇
日票賣出	一〇一・五〇

銀幣拆兌

品名		價
小洋	銀市	
大洋	每元	十角
銅元	每元	三〇〇枚

雜品 每箱價

品名		價
美孚洋油	原箱	八・四五
亞細亞煤油	原箱	八・三〇
光華煤油	原箱	八・〇〇
幸福洋油	原箱	八・三〇
鎮江火柴		三〇・一〇
南京火柴		三〇・四〇
金字塔洋燭		三・八〇
僧帽牌洋燭		七・五〇
飛鷹牌洋燭		七・二〇
金字塔洋燭		五・〇〇
固本肥皂		八・四〇
日光牌肥皂		一八・〇〇
鹼	每担	六・五〇

南京廣播電台 播音節目

七月八日 星期六

時間	節目
上午一一・三〇—一一・五九	家庭節目
一一・五九—一二・〇〇	報時
下午一二・〇〇—一二・三〇	故事
一二・三〇—一・〇〇	唱片
一・〇〇—一・二〇	報告新聞
一・二〇—一・五〇	唱片
一・五〇—二・〇〇	豫告節目
二・〇〇—二・三〇	唱片
二・三〇—三・〇〇	經濟新聞

（南京時間）（家庭科學常識）（河海的成因）（北京話日本語）（三國志・張鴻儒）（西洋音樂）（輕音樂舞蹈曲）（北京語）（許京劇）（北京語）（外國音樂）（流行歌）（轉播大上海上海語）

時間	節目
三・〇〇—五・〇〇	休息
五・〇〇—五・二五	兒童節目
五・二五—五・四五	（附六年級課業復習）對日播送
二一・講演「中支軍作戰之回顧」	
五・四五—六・〇〇	支那演藝
六・〇〇—六・二五	遊藝
六・二五—六・四〇	報告新聞
六・四〇—六・四五	報告新聞
六・四五—七・〇〇	唱片
七・〇〇—七・三〇	報告新聞
七・三〇—八・三〇	遊藝
八・三〇—九・〇〇	遊藝
九・〇〇—九・二五	報告新聞
九・二五—九・五〇	遊藝
九・五〇—一〇・〇五	各地通訊
一〇・〇五—一〇・一〇	豫告節目

（劉濤・李登雲）（小朋友暑假作業訊）（日語第三課 南京）（陸軍少將鈴木宗作）（南京軍樂）（汾河）（名花會唱・麗・黃桂春）（受…）（日本京歌劇）（中國音樂的唱歌）（北京友歐劇）（西京俱樂會〇）（繡芳大上海唱）（轉播大京上海語）（羣芳會上海唱）（轉播大京上海語）（北播上海語）

火車 津浦線 行車時間表

（日本時間較中國時間約快一小時）

津浦鐵路行車時刻表（日本時間→較中國時間約快一小時）

下行

上午七時五十五分北京發
上午十一時三十五分天津發
下午九時二十五分濟南發
翌日上午六時三十分徐州發
下午零時三十分蚌埠發
下午五時三十分浦口着

上行

上午十時浦口發
下午三時三十分蚌埠發
下午九時二十分徐州發
翌日上午八時二十五分濟南發
下午七時一分天津發
下午十時五分北京着

津浦線各等旅客運賃表

站名	一等	二等	三等	四等
浦鎮	・三〇	・二〇	・一〇	[illegible]
滁縣	二・四〇	一・六〇	・八〇	[illegible]
明光	五・二五	三・五〇	一・七五	[illegible]
臨淮關	六・九〇	四・六〇	二・三〇	[illegible]
蚌埠	七・九五	五・三〇	二・六五	[illegible]
宿縣	一二・〇〇	八・〇〇	四・〇〇	
徐州	一五・四五	一〇・三〇	五・一五	
臨城	一八・〇五	一二・三〇	六・一五	
兗州	二二・六五	一五・一〇	七・五五	
濟南	二九・七〇	一九・八〇	九・九〇	
德州	三四・九五	二二・二〇	一一・六五	
滄州	四〇・〇五	二六・七〇	一三・三五	
天津	四五・四五	三〇・三〇	一五・一五	
北京			一六・六〇	

海南線

南京開——上海到

南京開	車別	上海到
上午八・四五	普通車	下午四・五八
上午一〇・〇〇	特快車	下午四・〇〇
上午一一・二〇	普通車	下午七・二九
下午一・五五	普通車	下午常州到七・五五
上午七・四〇（常州開）	普通車	下午一・三〇
下午五・〇〇	普通車	下午鎮江到七・四五

上海開——南京到

上海開	車別	南京到
上午八・三〇	普通車	下午四・四六
上午九・三〇	特快車	下午三・二五
下午一二・一〇	普通車	下午七・四五
下午一・四〇	普通車	下午常州到七・〇〇
上午七・四〇（常州開）	普通車	下午一・〇〇
上午七・二五（鎮江開）	普通車	上午九・四五

南寧線

南京開——蕪湖到

南京開	車別	蕪湖到
上午八・一〇	普通車	下午一二・四五
下午三・四五	普通車	下午七・五〇

蕪湖開——南京到

蕪湖開	車別	南京到
上午七・〇〇	普通車	上午一一・四〇
下午二・四五	普通車	下午六・五五

戲劇欄

首都大戲院
今天公映
華中公司歷時數載耗資浩大男女明星全隊告成
全部有聲對白歌唱偉大熱情鉅片
主演 宣景琳 陳玉梅 楊耐梅 紫羅蘭 孫敏 王慧娟 秦哈哈
我愛你
爲愛情所犧牲者……[illegible]一下！
飯可以少食一餐 此片不可不看！
是研究（愛）的教科書

中央大舞臺 錦記
地址淮海路十五號
今日 大民會主辦
東亞民族解放紀念
擴大新秩序運動
民衆聯歡遊藝大會
不售票 准一時開演
夜戲堂會

南京大戲院 天子廟姚家巷
更換後台 再行開演

明星大戲院 地址四象橋
今天日夜戲
崐記滬春社童班合演
日戲 秦巧奎 秦巧雲 [illegible]
夜戲 秦良巧 [illegible] 全部 白雀寺 [illegible]
預告 九日公演 秦巧鈴 小岳母刺字

更新舞臺 公記
地址太平路科巷內
本台主角 文武全才 劉鳳霞 雙齡香 花衫 [illegible] 文武老生 李鑫甫
蓋亭關 于占元 蔡紅紫 孫春慶
日戲 雙李逵 李陵碑
夜戲 全本 同惡報 臨江驛
注意 [illegible]

群樂 綜藝廳
茲因天氣炎熱、彩排暫停、本社歌星一律登台羣芳會、唱各演拿手好戲 本社謹啓
羣芳會唱
[illegible]

雜件類

新都無綫電料行
電器 風扇 冰箱 馬達（無綫電）
最有經驗的修理專家
新都無綫電行 維新路三號
[illegible] 免費服務五月 [illegible]

中華鐘表眼鏡行
本行開幕伊始搜羅歐美各國最新式鐘表光學眼鏡現已大批到[illegible]驗光部專家研究光學儀器精[illegible]免費驗光[illegible]各國異樣鐘表[illegible]無任歡迎倘蒙惠顧
太平路公益巷口一一八號 A31

義合東磚瓦
製造廠 南京和平門外東門村三十六號
辦事處 南京金陵大學側潘家菜園三號
電話 二一五一三號
駐滬辦事處 多亞路天主堂街五號 電話八七五八六號 電報掛號一七一八
A121

日陸海軍御用
台灣香蕉 橘子蘋果
總批發處 中山路華僑路口一二一號
台灣水果公司
電話二一五四三號 A196

日商 通濟當
地址 建康路淮清橋四百八十九號
定於國曆本月二十號開幕 A283

上海精密機械工藝社

一般工作機械製作
三呎精密旋盤
（附有從家庭用電燈通電之¼馬力發動機）
精密工具類販賣
南京路二三三哈同大樓 電話一二三四六 夜間一七〇〇一
B046

文具類

金星洋行
本行專辦各種玻璃琺瑯料器
三夾板 白片玻璃 食品罐 月仙牌汽水 各種玻璃料器 各種大菜刀叉 金錢牌琺瑯搪磁 金錢牌高等熱水瓶 玻璃琺瑯工業原料
南京太平路二四七號 電話二二二四〇
本行 上海山東路二五一號
分行 蘇州觀前街二號
漢口 保華街大陸坊四號 電話二二二〇四
A292

銀星照相彩色製版公司
營業要目
研究出品 銅網鋅版 無綫電版 刻銅牌版 證章徽章
美術三色套色 銅版鋅版 電刻銅件
約期不誤 花紋銅版 招牌漆版
南京中山東路二〇二號 A268

南京 泰和製版所
精製 銅網版 綫鋅版 照相鋅版 套色鋅版
特點 出品精良 交件迅速 價目克己 代客寫繪 取費低廉
地址中華路三三二號

各地通訊

大民會無錫支部 設產銷合作社
資本五千元分二百五十股

【中聯社無錫訊】大民會無錫支部、奉令舉辦經濟產銷合作社、特召開第一次發起人會議、首由李支部長報告創辦宗旨及舉辦業務、略謂、經濟產銷合作社、以復興商業、流通商品、調劑金融、促進生產、免除重佣複賣、高利剝削之弊、以達到經濟提攜、利益均沾之目的爲宗旨、規定以保證借貸、匯兌、押匯、推銷、農產、生產、信托、等項爲業務、現擬先以舉辦運銷、農產、借貸、信托四項、暫定資本五千元、必要時得增加股額、每股二十元、分爲二百五十股、內五十股爲優先股、由發起人認定、餘二百股爲普通股、先儘本會會員、非會員而自願參加者、亦可准其認股云云、隨即討論章程、計七章三十五條、當經修正通過、次由各發起人自由簽認優先股、每人最多以五股爲限、當場簽認足額而散、翌日李支部長攜帶呈交、及該社章程、乘午車晉京、擬分赴總本部、實業部、軍特務部等處面洽一切、一俟核准備案、即行返錫積極進行云、

浙東當局准許 滬輪接送難民
公司對外界尚守秘密

【中聯滬社特訊】滬浙間外輪突然斷航後、共一般事前未及預防者、今已遭受嚴重之影響、除積滯浙東貨物以外、更有成千累萬之難民、或本人在滬經商、家屬尚在浙東、或家屬在申、本人赴浙東經商未及趕回者、諸如此類、於滬浙斷航後、紛紛至各輪船公司探詢消息、狀至不安、頃據航業界消息、英商某輪船公司接受是項人民之請求、以萬人之訴求、代向浙當局請求准予渠等骨肉團集、玆已得浙當局允許、定一二日內派輪復航滬浙線、惟因浙東沿海軍事區域已被封鎖、該輪祇可駛入當局指定之港口外灘、由當局再派輪接送、並須接受嚴密之檢查與殷實商店之担保、方准離浙或登陸、首次赴浙輪船定明後日啓椗、預料將有一千人以上赴浙、此等多係自經輪船公司請求者、故公司方面對外有祕密性、蓋爲避免任何人搭乘、因浙當局此次准予復航者、完全爲允准外商輪船公司之請求、航行班次、將視各方情形而定、或此一次之後、即行停止、亦未可知云、

七七事變二週紀念 上海市長發表感言
全國人民協助政府肅清匪共

七七事變兩週紀念、上海特別市市長傅宗耀、發表感言如下、

全國同胞、今天本席以上海特別市市長的資格、在七月七日蘆溝橋事變兩週年紀念的時候、來和全國同胞們、隨便談幾句話、

自從蘆溝橋事變發生、到今天整整已兩足年、這兩年中、雙方動員數百萬、戰線延長幾千里、我同胞慘遭數百年來、未有的浩刼、犧牲之大、痛苦之深、實非言語可以形容、現在先把中日兩國的關係、說說清楚、日本和中國在東亞、都是立國很久、同文同種、如兄如弟、一個是工業國、一個是農業國、一個製造器物品、一個出產工業上所用原料、取他所有、補我不足、互相調劑、互相扶助、兩國間根本上沒有衝突之因素、但事實上因種種的誤會和隔閡、數十年來、兩國間還沒有建立友好基礎、自從蔣介石當國、嫌隙愈深、邦交日惡、不幸的事件、層見叠出、但是起初發生的種種糾紛、儘可以兩國直接交涉的方式、得到正當解決、知己知彼、開誠布公、大事可以化小、小事可以化無、但因蔣政權計不出此、一心向國際聯盟乞憐求助、對國人高壓欺騙倡言抗日、毫無準備、因此始終沒有法子打開僵局、等到蘆溝橋事變發生、本有轉圜餘地、但是蔣政權不顧邦本、一意孤行、到底事態擴大、不可收拾、當時蔣政權果能應付得宜、措置得當、中日兩國決不致輕啓戰爭、人民亦不致重受慘禍、現在日本和中國的關係、已經約略說明、還要進一步講到蘆溝橋事變的造因、我們須知共產黨的流毒、比洪水猛獸還要利害、蘇俄野心極大、抱了赤化全球的雄心、指揮各國共匪、擾亂世界和平、他的很心辣手、世界上人都當他老虎一樣的可怕、很嚴厲的排斥和防範他、歐洲德義兩國、防共軸心、給他最大的打擊、使他向西寸步難行、不得不掉過頭向東、移轉目標到中國來、過去像江西、湖南、四川、陝西、山西、甘肅、甯夏、青海等地方、都遭到共產黨的摧殘和賞賜、到處殺人放火、奸淫虜掠此中受苦痛最利害的、還是江西、赤地千里、十室九空、傷心慘目、一時也說不盡、就是剿滅共產黨的時候、糜費金錢幾千萬元、犧牲軍隊幾十萬人、戰事經幾年之久、毫無成效、反而變成流寇、蔓延到八省地盤、蔣介石被困小包圍攻惑、不明世界情勢、竟在西安屈伏、訂立容共密約、聯俄容共、發動抗日戰爭、破壞東亞和平、以致遭受世界防共國家一致的唾棄、但是戰事到今天、還沒有停止、一天一天的透露、蔣政權的弱點、一天天殃民、兩年之中、喪師失地、沿海口岸、都被封鎖、長江黃河珠江三流域、都被佔領、自己躲到四川雲南、還要高唱焦土政策、拿長期戰游擊戰博得最後勝利等口號、來哄騙民衆、那知長期戰全靠財力、自己財力不足、豈能長期作戰、這不是癡人說夢麼、結果人民獨受痛苦、至於游擊戰、就是中國古時兵法上所說的奇兵、奇和正必須相輔而行、倘然正兵脆弱、專靠奇兵、萬難移轉戰局、但是游擊隊所到地方、是聯合一般地痞流氓、土棍劣紳、勒派軍餉、剝削小民、甚至刦掠財物、搜刮無遺、實在是共黨餘孳盜寇行爲、可見長期戰和游擊戰、對於民衆是有百害而無一利、對說最後勝利、完全是蔣政權和共產黨欺騙民衆犧牲民衆的手段、萬萬不可相信的、總之蔣政權對外既不能得到國際的同情、對內又已喪失人民的信仰、崩潰日期、漸漸近了、我民衆對於時局應有充分的認識、但在國運絕續的關鍵、須知我們眞正敵人、並非友邦日本、實在是赤化中國的共產黨、在背後煽動、偷然沒有這輩惡魔、決不致鬧到這般地步、我們受到這種苦痛、從今以後、我們對於蔣政權和共產黨的抗戰政策、決不可再隨聲附和、妄表同情、積極應當擁護他統治、消極應當不替他合作、可使中日戰事停止、東亞新秩序的建設實現、現在南北新政權、是集合志同道合、才德兼備的人材組織成立的、抱救國救民宗旨、對於復興國家、剷除共黨、早有決心、還要和友邦眞誠合作、借重他的人力財力、來安定中國新局勢、建設東亞新秩序、實行三權鼎立的制度、取消一黨專政的積弊、凡蔣政權所施行的病民政策、一概革除、總要使人民共享安居樂業的幸福、上海特別市政府、從去年十月間成立以來、對於行政上、建設上、無不逐漸推進、努力復興、專重事實、不尙空談、望我全市民衆、全國同胞、一致了解新政權的宗旨、擁護新政權的政策、協力政府、肅清匪共、救濟農村、恢復工商業、則我中國可以長治久安、人民可享眞正和平幸福、進而建設東亞新秩序、而使世界人民共受歌舞昇平的快樂、則是本市長所萬分期望、

殘塘朝不保暮 滬又接告急電
崇明

【中聯滬社訊】崇明海塘堤岸、危險萬分、前經大民會崇明支部長王夢義、電陳維新政府等各上級機關、請予迅速撥款修理、近又連日大雨泼泼不可終日、滬市府昨又接王部長來電呼籲、玆錄如次、「上海特別市政府傅市長鈞鑒、感電諒達、何敢多瀆、祇緣連日大雨潮汛陡增、而本邑城南海塘、一綫殘堤、險象環生急如星火、倘不提早修理、則民患沉淪、危機立見、屬部適從民意、勢難緘默、况此種危險狀態、迭蒙派員詣勘屬實、確爲當前唯一急務、其修理爲不容或緩之舉、乃者怒濤捲岸、雨水衝堤、勾心鬥角、抽空地殼之泥、缺岸敗堤、奚當衝天之浪、倘秋潮一起、其力更甚、不測之變、在於眉睫、當此千鈞一髮之際、伏乞鈞座施覆載之恩、解沒頂之災、迅賜撥款修理、俾救沉淪、而資保捍、功德之大、與我崇而不朽也、臨電不勝迫切待命之至、」云、

縣署電請建廳 撥還江防工欵
江都

【中聯社揚州訊】本縣二區佛感洲及瓜東江堤、關係整個二區安危、乃本縣重要江防工程、去年經江北自委會撥款修築、二區得免陸沉之慘、本年方知事復就實際需要、從事培修工程、經擬具計劃圖說預算、呈奉省廳核准、自四月起興工、此項工款本應在治水經費項下列支、因當時未撥經費、乃由方知事在縣收入項下、設法挪墊、六月初旬竣工後、由縣報請建廳派員驗收、並請撥發工款歸墊、嗣奉廳方指令、着將工竣後、實築土方工程圖表、造具呈廳、以憑派員蒞工驗收、至所請撥發工款、應俟蘇省治水經費、由院部撥發到省、再予核撥、方知事奉令後、除飭建科趕辦圖表、呈送建廳外、以本縣政費萬分支絀、現值農忙、田賦收入銳減、實屬難以爲繼、特代電建廳、請予迅賜查案、提前將是項工款撥還歸墊云、

民食調委會 正式成立
天長

【中聯社揚州訊】天長治安委員會、近爲關懷民食、並防範操縱及缺乏起見、特召集各機關及商會領袖、組織民食調劑委員會、推定吳祖泰爲主任委員、並另派常委八人、由治委會分別函聘、現該會對於民食調劑事宜、已擬定具體辦法、並指定市場後進爲米市、按日售賣米粮、以打破逢集售米舊例、城區民衆、均感便利、該縣今後之民食問題、可確保無虞云、

七七興亞紀念 各地盛況彙誌

蘇錫【中聯社六日蘇州電】蘇州日居留民會、七日召開在鄉軍人分會、紀念聖戰並追悼陣亡將士英靈、規定儀式極隆重、又無錫民衆紀念七七大會場有三處、且有飛機散傳單二十萬張、至蘇地則於下午在北局大光明影戲院舉行開會秩序、（一）開會、（二）奏樂、（三）向國旗行最敬禮、（四）主席江蘇省和平救國運動會委員潘經耜致開會詞、（五）各機關代表演說、（六）各民衆團體代表演說、（七）小學生表演話劇、（八）電影、（九）散會、夜七時下由特務機關大民會等代表云、蘇州電台廣播演講際此事變二週年之感想及事變與和平救國云、

徐州【中聯社徐州訊】三日上午陰雨、中午放晴、紀念興亞運動週、三日已告開始、徐市全城各商店、三日起至九日、一律懸旗七日誌慶、各門前高懸紅燈、入夕燭光煌輝、極呈美觀、各機關於三日起開始慶祝、併紮松坊數座、以資點綴、以後應行舉辦之事項、計爲六日東演講比賽會、五日至七日兒童展覽會、七日民衆大會、

杭州【中聯社六日杭州電】際玆興亞紀念之期、本社記者、特往訪杭州特務機關長渡邊氏、叩詢對於杭市一切情形擬談（一）杭市治安、業已回復、而更向前進展、今後切望官民合作、防止匪徒混入民衆、努力於檢舉不逞份子、妨害地方秩序、（二）確立戶口制度及目前最急要政務、希各戶長速作負責之報告、以完成其戶籍制度、（三）關於民食問題、現已有大批松江米運杭、足敷民食、唯希米商勿屯積居奇、或高抬價格、而剝削貧民、否則一經查獲、定予嚴懲云、

海甯【中聯社硤石訊】海甯縣七七東亞民族解放紀念、特舉行盛大宣傳週、業已籌備會召集各機關各學校代表、假大民會會議室舉行籌備會、討論進行方針、以資宣傳、舉行日期、定七月七日至七月十一日止、計五日云、

江甯【本報江甯訊】七日上午九時、江甯縣公署在東山鎮舉行七七二周年紀念、來賓參加、計到有金澤大隊長、中島大尉、江甯班古賀班長、各界來賓民衆及本署全體職員、與模範小學生約三百餘人、異常熱烈、頗極一時之盛、首由麗知事主席、致開會詞、略謂、今天是七七二週年紀念、看起來是人民不幸的事、也算是極幸的事、因爲蔣政權聯共抗日、假如友邦不起兵防止、則共禍必不能免、以後人民痛苦、不堪設想、兩年以來、雖然大戰、而共黨不能伸張、消彌了無窮禍患、所謂一勞永逸、造成東亞建設新秩序、此誠值得紀念、我們應當本此光明途徑、向前努力邁進、希望鄉間人民、要認識清楚、不要盲從、等語、次由金澤大隊長中島大尉古賀班長繼續演詞、禮成散會、

考選留日公費生
滬教育局已開始辦理 取卅名定下月初覆試

【中聯滬社訊】上海特別市教育局、奉教部令辦理考選留日公費生、保送二十名至三十名、業在該局及浦東東昌路浦東模範小學校開始辦理報名手續、至十日截止、凡經上海市政府及浙江省政府（包括杭州市）銓衡合格之學生、概在上海舉行覆試、日期、定八月五日上午八時起、玆將市教育局擬訂之申請書暨志願書、分誌如下、

申請書 爲申請事、學生○○○現擬應考貴部留日公費生試驗、遵章填具履歷書兩張、志願書一張、連同最近四寸半身照片兩張、高中以上學校之畢業證書（或成績單）一張、仰祈鑒核、准予應考、實爲德便、謹呈教育部留日公費生考選委員會、附呈履歷書兩張、志願書一張、最近四寸半身相片兩張、高中以上學校畢業證書（或成績單）一張、申請人○○○中華民國二十八年○月○日、

志願書 （一）姓名（二）性別（三）年齡（四）籍貫（五）學歷（六）將來擬習科目（七）擬應考何種外國語（日英德法四種中任擇一種）（八）附註

濟南市公署 財政收入驟增
旬日竟達七萬六千餘元

【濟南訊】濟南市公署、六月下旬財政收入驟增、一旬間竟達七萬六千二百八十八元七角九分、玆將其各項收入之統計分誌於後、六月下旬收入統計

地租	八•六七二•一三
錢粮	五五九•九六
車捐	一•九二八•六八
房捐	一六•一五三•七五
登記費	七五一•九〇
房租	五五六•五〇
廣告捐	一六六•〇〇
清丈費	七五•〇〇
契照費	三九四•九〇
罰金	五〇•九五
市有財產承租及補償費	四六•四四七•四二
公園俱樂部捐租	三〇•〇〇
娛樂捐	五〇一•六〇
合計	七六•二八八•七九

無錫警政機構健全
設三科一處六隊三署

【中聯社無錫訊】無錫警察局、遵奉部令、已於七月一日宣告成立、局長韋長鎭、即於是日先行接事、定期補行就職典禮、內部組織、爲三科一處、統轄六部三署、科處長署長人選、頃已發表、姓名如下、總務科長顧省三、行政科長唐雲伯、司法科長湯子峯、督察處長楊烈侯、城區第一警察署署長金甸茵、北區第二警察署署長段松亭、南區第三警察署署長暫由楊督察長兼代、原有警察所、附設局內、所長一、由韋局長兼任、縮小範圍、下設警務業務二組、組長亦已委定、此外有警察隊、水巡隊、軍巡隊、騎巡隊、消防隊、偵緝隊、六隊之中、以警察隊、偵緝隊、須最先組織、故已委任李建勳爲警察隊長、統率三個分隊、即日着手編制、偵緝隊長倪谷生、現在辭職中、繼任人選、韋氏正在物色云、

救濟貧寒學生 教局訂免費辦法
北京

【北京訊】北京市教育局、爲期獎勵家境清貧學生求學起見、特擬定免費辦法、凡投考本市立各中小學校共成績優良者、均有免費之希望、請求日期已規定自本月一日起至三十一日止、爲申請時期、共欲請求各生、于限定期內來局按照規定事項填寫申請書、聽候審查、逾期即行截止云、

市教育局 考留日公費生
天津

【天津訊】津市教育局近接受日本外務省之委託、考選公費留日生十五名、以造就優秀人材、教局現正組織招考委員會、由何局長輔佐官教育專員祕書科長等、充任委員、報考簡則、已大致擬定、俟日期規定後、即正式公佈、玆擇要誌之如後、（一）凡高中畢業生、不分性別、思想純正、體格健全、年歲在二十五歲以下者、（二）報名學生須由原校校長具推荐書、及繕寫詳細履歷書、畢業證書、二寸像片四張、並繳報名費一元、體格檢驗費五角、（三）考試科目、國文、日語、英語、各地、數學、理化、生物、口試、（四）報名地點、教育局內、（五）考試地點、河北省立天津中學、至於錄取各生、於九月渡日、先入東亞學校、預備日語、及應修功課、明年四月送考各生擬入之學校、其待遇除發給赴日川資外、並分在校各期予以每月五六十元之津貼云、

駐常友軍 擊滅大批游匪
常熟東鄉一帶從此得告安堵

【中聯蘇社虞訊】近來各地游勇散卒、蠢蠢思動、企圖騷擾人民、破壞地方治安、時有游匪任天石部出沒、雖經處邑東鄉梅李王市一帶、殊軍警剿擊、顧此襲彼竄、爲難殲滅、因此駐常友軍、爲人民除暴安良、殫精竭慮、務必兜剿討伐、以寒匪膽、每日出發四鄉巡邏、偵察匪踪、風雨無間、今日淸晨四時、駐軍警備隊、會同常熟地區綏靖隊、出發至梅李一帶巡邏、詎甫抵大小六涇之間、突與任天石游匪遇合、與匪雙方戒備、遂開始遭遇戰、友軍即下命散兵、將匪徒包圍核心、此時友軍奮勇襲擊、於是彈似聯珠、發生激戰、而友軍奮其神勇、冒彈向前進攻、逐漸縮小包圍圈、匪徒漸形不支、死傷甚衆、戰鬥數小時、始將匪徒擊潰、幾全部殲滅、此役斃匪六十餘人、屍陳盈地、血淺碧草、友軍乃奏凱旋、毫無損傷、並獲得戰利品槍械數十支、從此橫行東鄉之任匪、實力大損、人民稱快不已云、

唐莫氏得仁丹二獎
無錫

【無錫訊】無錫本城崇安寺金剛殿屈臣氏大藥房、信譽卓著、前素爲邑人所贊許、日昨傍晚、有住居小婁巷二十八號婦人唐莫氏、往購仁丹一包、當場開出仁丹二獎券一紙、所有獎金五千元、由該氏委託該藥房、向上海東亞公司代領、

市教育局 設音樂講習會
濟南

【濟南訊】濟南市教育局長霍金亭、爲提倡音樂起見、擬乘暑假假期召集各市立小學音樂教員舉辦音樂講習會、並延請友邦教師担任指導、以期增進教學效率、即於小學教員暑期講習會終了後舉行、計需費一百五十元、已提經市政會議議決、備文呈請省署備案後實行云、

市社會局 整理東溝林場
上海

【中聯滬社訊】上海特別市社會局、以東溝園林場、培植花草甚多、尤以秋中之菊花、最可引起社會人士之欣賞、自戰事發生以後、該場荒蕪年餘、實覺可惜、爲特派員從事整理、同時派員接管場理、幷派員繁殖菊花名種四百餘株、將於今秋舉行菊花展覽大會、

淋病
醫學界之空前新發明
淋病患者勿必恐慌！

白濁白帶 短期斷根

強利比兒片

強力リベール

梅毒六〇六發明以來科學界唯一大貢獻即爲強利比兒之大發明也、不論急性淋病、慢性淋病、蹉多年最難治之女子白帶及男淋女淋轉變之合併症、均一切解決、此迅速澈底治愈之偉効遂佔療淋最優越之地步、

最新出品之強利比兒乃新化學藥劑而利用藥物之協同作用最合理的配製之頑淋短期完全治療劑而富具強大殺菌力、且於人體絕無副作用、在現代醫藥界固爲第一唯一而臨床實驗所得之宏效、亦使醫藥界驚奇嘆服、公認本品確爲多年難治之最兒頑固淋病之唯一救星、可與六〇六媲美、列入淋病必要之標準特效藥、淋病患者勿必恐慌、速決心服強利比兒一分一秒之遲延、足成千古恨、

即確能去痛消炎止流

服強利比兒藥力能直接進入血脈、隨血液之循環藥力無遠不屆、遍滲透全身、各組織細胞及血液內發生一種抗淋素、起抗淋嗾菌作用、殲殺浮遊及潛伏體內之一切淋菌不留一菌、較尋常尿道消毒或僅透膜殺菌之淋藥更爲周密、更爲澈底、而藥力對於淋菌選擇作用而不損害其外健全組織、因此無所比變之強大抗淋嗾菌作用、雖任何頑惡急性淋、慢性淋、可收強烈而迅速之殺菌効果、三日以內確能去痛消炎止流、雖從前最難消滅之淋絲、殆至絕跡、以五日間之服藥完愈者實佔九十%、或隔五日、更服五日、九十七%以上、完全痊愈、絕不復發、女子淋病即從來最難治之患也

強利比兒服五日而雖何種頑固白帶完全治愈、服後藥力隨血脈進入全身各部繁殖於女子生殖器官等之淋菌、忽被消滅殲除、俟淋菌絕跡、漸漸回復生機再能身孕矣

早服早愈絕對靈効

淋病染身、萬無自愈之理、故癒治宜速、共醫治亦不可不擇手段、如亂投藥石或施以洗滌注射電療等方法、只求一時速愈而致遺患將來、由表達內變症百出成爲終身殘廢、實不可不早事防禦而作根本治療強利比兒較市上販賣之此種尋常淋藥、効力實値數倍至十數倍、與似而非之所謂化學新藥不能同日而語、並無不思飯食嘔吐感、身體倦怠、頭痛發熱發疹等之副作用、此因本品純精度極高而配製絕妙、故各地醫家莫不交口贊許、方今因此驚異的大發明、淋菌必可絕云、

（主治）急性淋•慢性淋•膀胱炎•副睾丸炎•淋性攝護腺炎•淋性關節炎•尿道炎•子宮內膜炎•婦女淋疾•敗血症•丹毒

（包裝）五〇片一〇〇片三〇〇片裝

總經理 東亞公司 上海河南路三三九號

發行所 竹村製劑所 大阪市東區南久太郎町

•各埠大藥房均有出售

江都舉行第二屆防共青年團講習會

中日各長官分別致訓

【中聯社揚州訊】江都防共青年團第二屆講習會，於五日晨上午九時，在模範小學校大禮堂舉行，到有江都、儀徵、天長各縣青年團指導員二十六人，江都縣署，委由蚕秘書汪督學等，招待指示一切，九時正，行大會揭幕禮，全體肅立，向中日國旗行最敬禮畢，首由蚕秘書致開會辭，次由治安委員長小川司令官代表清宮中尉致訓，對於七七事變之緣起，以及日軍發起聖戰之正義，詳加述明，並歷述共產主義之不合東亞國情，望青年一致團結起來，打倒共產黨云云，次由方知事演講，對於青年團如何努力推進團務，指示三點，（一）矯正自己的思想與行爲，（二）抱愛護鄉土之心爲公衆服務，（三）宜切實宣傳以收普遍之效，次由大民會沈支部長演講，對各青年團指導員，備加勗勉，并引證孔子之後生可畏一語，勉勵各青年負起重大之使命，實心實力做去，團結一致，養成自治自衞之能力，沈支部長演講畢，揚州班柱班長，亦匆匆趕到參加，登台致訓，對於防共意義及青年之責任，加以確切之理解，復由汪督學演講防共青年團之任務，及今後團務推進之計劃，共要點，（一）共產黨對中國之赤化陰謀，（二）青年受共產黨麻醉之慘況，（三）國民政府容共之錯誤，（四）組織防共青年團之意義，（五）今後擬設組織宣傳總務教育四部，以及文藝，數理，戲劇，音樂，體育等研究會，演講畢，休息十分鐘，嗣即舉行懇談會，由小川司令官代表清宮中尉，揚州班田高先生，方知事出席，向各青年指導員協議各要案，當經各人發表意見後，爰決定（一）每月集會一次，於必要時，得臨時召集之，（二）青年團經費，暫定每團每月二十元，以每鄉每村爲單位，其經費用途，以宣傳費用爲大宗，倘有必要需用時，得臨時請求撥助，（三）振興政策，（四）防衞辦法，嚴查保甲，（一）請求發給武器，以資防衞，（二）由青年團組織自衞團，藉作正當防衞，（五）以淺顯白話之文字，向民間努力宣傳，化除無知識之青年誤會，（六）防止匪共，一，嚴密組織交通網，通知軍事當局，以資警備，二，嚴衞查訪破壞交通之匪類，（七）組織單位，各坊鄉村組織分團，（八）組織體育會及俱樂部，每年並舉開運動會一次，（九）由各坊鄉村中，推選優秀青年，負責組織青年團，担任團長，再由教育人員加以協助，其團員資格，一，受有相當教育者，二，具有防共知識者，以上要案九項，經共同決定後，復討論及刊發印刷文件及製訂證章各問題，均有所決定，十一時五十分散會，各指導員均由縣署招待聚餐，午後因天暑休息，第一日之講習會，已告終了，於二日上午仍在原處繼續舉行，

綏靖司令官 熊育衡演講

在反共青年團第一次成立的時候，曾發表過一篇論文，題目是『反共青年團之意義』，其中內容，大致是將共產黨的罪惡，暴露無遺，並且把防共的責任，要由青年擔負的原因，加以說明，這篇論文已經在各報紙上登載過了，今天個人要講的，就是青年的修養，和實際的工作，在國家多事之秋，烽火漫天，干戈遍地，盜賊蠭起，民不聊生，眞是天災人禍，相逼而來，這個時候，青年所負的使命，是如何的重大，因爲國家的復興，和東亞的和平，無論直接間接，這個擔子都肩在青年的身上，青年的修養，究竟應當怎樣呢，

第一要有勇往直前的精神，青年的通病，往往沒有自信心，平時都抱着倚賴的惰性，缺乏堅强不拔的毅力，稍遇阻礙，便畏葸不前，以致失敗時多，成功時少，譬如登山涉水，行至半途，一旦中輟，於是廢然而返，盡棄前功，要知想開希望的花，結圓滿的果，非用毅力做肥料不可，所以青年做事，要堅定信心，站牢脚跟，不懷疑，不懶惰，不畏挫折，不畏艱長阻遠，不畏困苦，不畏艱難，不畏危險，不畏死亡，不問是荊棘的道途，不問是崎嶇的路徑，不問狂風巨浪，不問急雨迅雷，勇往直前，不顧一切，衝破黑暗，向着光明的坦途邁進，埋頭苦幹，自然有成功的一日，

第二要有互相扶持的義務，青年往往缺少社會的觀念，祗知有己，不知有人，獨善其身，不負扶顚持危的義務，雖有發展的動機，終無進行的成績，譬如釋迦牟尼，割自己身上的肉，以喂鳥雀，這種博愛的精神，眞是千古卓絕，青年在這個時候，更應當竭盡自己的力量，扶助他人，共同攜手，走上光明的大道，以建設東亞新秩序，

第三要有健全武勇的體力，使劫後的國家，得以復興，兵燹的餘生，得以安定，今日的青年，就是將來的柱石，絕非柔弱的體格，所能勝任，所謂刻苦耐勞，才能任重致遠，但是因爲青年體力不足，往往畏首畏尾，有始無終，雖有自衞之心，而無自衞之力，以後青年對於體育方面，應十分鍛鍊，先有金剛不壞之身，才能運用腦筋，創造事業，

至於防共青年團實際的工作，在大民會和友軍特務機關指導之下，自然應當補助推進政治，清除殘暴，撫輯流亡，安定社會，但主持之人，不過從旁監督，主動力量，仍在我們青年，所以青年團實際的工作，是促進民衆之自覺，鞏固民衆之信念，認清誰是我們的敵人，誰是我們的好友，徹底認識，新中國建設之方針，從事救濟失業失學之民衆，糾正以往一切錯誤觀念，增進學術技能，提倡固有道德，更應灌輸民衆以中日親善之意義，及防止共產黨思想之侵入，隨時予以正確之指導，並且深入民間，現身說法，不但用文字表現，且須用圖畫宣傳，或化裝宣傳，俾全體民衆，了解中日兩國爲唇齒之邦，爲兄弟之國，互相親近，互相幫助，互相提攜，互相扶持，驅逐萬惡之共產黨，蠶策蠶力，使東亞眞和平，得以實現，東亞新秩序，得以完成，那才不辜負防共青年團成立之本意，

生產教育

大民會總本部前晚播講

我們曾經說過，現在要提倡的新教育運動，是包括着人格教育，生產教育，社會教育的三大項，在前幾次的播音，我們已經把人格教育的大概約略的說了一下，今日我們還要進一步的來討論新的生產教育，當然新教育運動是一個很大的題目，僅僅用播音演講，是不會能夠說得很詳盡，不過是先借着這播音的機會，引起大家對於這問題的注意，等到要實施的時候，我們還要加以先一步的討論，和詳盡的計劃，

中國自從實施學校制度以來，並沒有切實的接着中國社會的需要，而確立了適當的教育政策，這種學校教育，除去毫無選擇的模倣西洋以外，在我們中國的本身，只算是樹立了洋科舉制，一個學生在小學所受的課程，不過是爲的進中學，至於在中學所受的課程，不過是爲的進大學，還有更要進一步的，就出國去留學，而這一班出了學校的學生，除去一部分混進政界去做官以外，大多數則只是留學生教大學，大學生教中學，中學生教小學，因此造成了一個輪迴的循環，始終不能脫開學校的圈子，這種弊害，在我們新教育運動的推進中，自然必須要加以糾正的，

人格教育固然是糾正這空洞教育的辦法之一，而使每一個人都成爲良好的國民，生產教育則也是一種糾正的辦法，而使每一個人都能成爲能生產的有用的國民，以打破往日那種空虛的教育，

生產教育的目的，是要使全國不會再有游蕩而無職業的分利者，一方面可以免去人民本身的窮困，一方面也是增進國家的富力，同時對於東亞整個的繁榮，也自然有相當的關係，

我們爲的要推進生產教育，所謂職業教育，自然要把他强化起來，初級中級的職業學校，以及農工商醫等的專門學校，都要增加他們的數量，並且要把這職業學校內容，加以適當的修改，以使之能適合目前中國的需要，

在這正規的職業學校之外，就是一般普通學校，尤其以初等學校和中等學校，他們那兒所畢業的學生，並不是每一個人都能從事學術研究，或是政治生涯，或是教育生涯，我們都必須授之以生產技能，讓他們都能夠自謀生活，

我們的生產教育，若是僅僅依賴這些學校，當然還不能夠滿足，所以在這些學校之外，我們也必須有補充的方法，這就是職業補習和流動職業指導，關於這種補充方法的使用，我們還要分成兩方面，一種屬於鄉村的，一種屬於都市的，在都市方面，我們應當注意工商業補習，這當然是要依據各都市的當時需要，而決定應設補習的項目，譬如各商店既然有學徒，我們則可以利用夜晚的時間，讓學徒們學習關於商業上的智識和技能，還有徘徊於都市中，而得不着工作的工人，我們則可以聯合各工廠，對於不熟練的工人，加以技術的訓練，還有願意用自己的資本來經營小工業的，我們也應當設法讓他們能夠學得這種經營的技術，這當然不過是舉的幾種例，凡是有一種生產的需要，我們都要有一種生產的教育，就是臨時的需要，我們也應當有臨時教育來滿足之，

在農村方面，我們則注意農業知識的灌輸，農作技術，農村副業的技術訓練，我們可以利用農事閒暇的冬季，或是耕作後的晚間，對於農人灌輸農業的智識，或是訓練副業的技術，就是農村的婦女，我們也要讓他們有生產的技能，若有特殊的新發明，或是某種新農具的應用，我們則可以組織流動指導團，到各處流動教導，有時我們還要用關於農事智識的電影片，到各處去放映，

總之，所謂生產教育，是要使所有的人都有生產的能力，而要按當時的社會環境，以決定我們的辦法，所以他的內容是會隨時變化的，不過目的是永久不變的，我們很希望大家都能夠加以注意，而把這生產教育眞正的實現起來，

英國侵華小史

日方斷然對天津英租界之積極行動，以天津爲中心，波及中國全部，而反英運動，亦在各地展開之際，復值興亞聖戰二週年紀念日，回憶百年前，一八三九年之七月初旬，適引起鴉片戰爭，第一次接觸之英水手殺害中國村民事件，繼之九月初旬，復發生九龍事變，鴉片戰爭遂告正式爆發，英國任意橫行，拖侵略東亞之野心，側以華人酷嗜鴉片爲香餌，不顧人道，以麻藥私售於華人，以圖獨佔厚利，然與當時禁烟之中國政府，遂釀成糾紛，七月初旬，在香港尖沙嘴，英水手非法毆打中國村民林維喜，遂因傷致命，此事件實爲英國欲藉暴力企圖侵略中國之先驅事件，繼之同年九月四日，英艦遂在九龍口岸，砲擊中國兵輪，華方雖隱忍不加抵抗，努力和解，然蠻橫之英國，遇事糾纏不已，遂於十一月三日，首由英艦發砲交戰，此下列爲略錄當時英國對華侵略之代表事件，老奸巨猾之英人，在東亞暴戾之舉動，不勝枚舉，而在華南華北陸續所演之鴉片戰爭，及圓明園之燒燬，厥爲其代表事件，十九世紀初葉，英國對華貿易，純爲超過其輸入之片面貿易，類似大宗之華茶，僅東印度公司，所轉手者年已達二額千萬金磅，如斯英國對華防止現銀流出之方法，厥爲輸出印度之鴉片，英國藉此鴉片貿易，防止昔之現銀流出，遂告成功，然當時中國均確認鴉片之毒害，清朝在世宗（雍正帝），宣宗（道光帝）兩朝，爲國民保健衞生及防止現銀流出計，遂嚴禁吸食鴉片及其輸入，然英國因欲輸入華茶與華絲，并吝於以現銀支付其代價，遂蔑視此禁止，以廣州爲根據地，繼續私運大宗鴉片，然道光十九年三月，林則徐以欽差大臣資格，赴廣州就任後，即拘捕僑居廣州私運鴉片巨魁之英人，監禁於其商館內，並沒收所藏鴉片二萬二百八十三箱，自六月三日起，迄二十五日止，在虎門海岸丘陵上加以燒燬，而當初英監督官，因英僑之監禁，甚爲驚異，曾命英商交出鴉片並互約共損害，由英政府負担，然其後對英商，應必須實行其損害賠償，因之以爲向中國索取賠款爲最佳方法，遂以非法拘禁英人爲名義，經啓戰端，此即有名之鴉片戰爭是也，其結果英國艦隊遂佔領舟山羣島，封鎖廣州，攻陷厦門，鎭海，甯波，吳淞，上海，進逼南京，清朝乃派全權大臣耆英與伊里布等，與英國全權代表朴資丁爵，在南京締結媾和條約，中國向英國交出賠款二千一百萬兩，並割讓香港，開上海，甯波，福州，厦門，廣州爲商埠，承認英國駐上列五商埠領事，與清官憲有直接交涉之權限，允許英華兩國人民之任意貿易，此係在道光二十八年八月，距今爲九十七年前，鴉片戰爭，如斯結束後，關於實施此南京條約，中英間之紛爭，仍不絕如縷，遂進而論及改訂條約之問題，兩國之空氣，復趨險惡，在廣州復發生亞羅船事件，而此亞羅船，在香港總督府曾登記，期限爲一載，係獲有英輪籍之華人，所有帆船，其船長係英人，水夫十四名均爲華人，咸豐六年，其水夫因海盜嫌疑，爲廣州官兵所捕，當時英國利用香港特殊地位，保護不良華人，使彼等爲私運鴉片及海盜等工作，予以英輪籍懸掛英旗，在中國沿岸惡意利用治外法權，故繼續掩蔽中國官憲耳目之惡辣行爲，偶以此亞羅船勃發之水夫被捕事件，遂以侮辱英國國旗爲名義，復引誘當時法國牧師，在桂被刺事件，企圖賠償之法國，咸豐七年，進攻廣州，逮捕總督，更溯白河而北進移師天津，英國全權代表埃爾琴與清廷全權大臣桂良花沙納，締結天津條約，然其翌年，英法公使，因來津換約，中國守兵不允英法艦隊通駛，英法聯軍復不顧清朝之反對，溯航白河侵入北京，致爲大沽砲台所砲擊，英法聯軍，翌年復陷大沽，天津，侵入北京，時在北京西郊，圓明園之大離宮英軍，承法軍掠奪之後，遂加以縱火，付諸一炬，此圓明園大離宮，共周圍約一五公里，係遜清黃金時代歷康熙雍正乾隆三代所建成，其規模之宏大，稱爲東洋之凡爾賽宮，並盛傳中國之珍寶類，皆搜於圓明園，而英公使埃爾琴與英司令官格蘭，抑壓法軍之反對，遂發令燒毀，故此大離宮與附近各離宮，均因英軍之毒手，而化爲灰燼，此亞羅船事件，一八五七年二月，在英國議會內曾引起重大辯論，英國在華官憲保護中國海盜之事件，均遭上下兩院之責難，議會亦遂告解散，此兩事件實係英國最初試驗遠東政策之表現，其一爲不理解清朝，欲杜絕英人鴉片毒害之大無畏精神，其二，爲惡意利用治外法權，保護中國海盜，此實英國在東亞千古難雪之大罪惡，尤以亞羅船事件，足窺一斑，本年適爲鴉片戰爭發端以來之第一百年，推算燒毀圓明園年，則適爲第八十年，觀夫彼時中國全部澎湃之反英運動氣勢，不禁感慨系之，

大嗲珠 香煙

強力殺虫藥水

伏魔起樂

請看這廣傳的殺虫劑品快來買罷眞正理想的殺虫劑

一，人類和家畜等都沒有害
二，家具一切衣類漆器等物無有損傷
三，小孩頭髮生虱子，家畜類生蚤羽虫，毛虱子，臭虫，蟑螂，蚊子，虱子，油虫，蚤子，潮虫，等害虫，噴即滅

各有名高級藥房雜貨店化粧品食料品店販賣 招請本外埠分經理

中國總經理 南京中山東路六四號 株式會社 福昌公司 電話二一八四〇

代理 靑成大藥房 昇州路五一號 島居洋行 中山路二二號 垣八藥房 白下路二〇八號

洋服類

京滬馳名 大新公司 建康路一五一號

花色繁多 綢呢布 時裝 西服

●自設製衣工場●聘請專家管理●

批發 新花色 非常大廉價

府綢府綢 電機絲綢 純毛派力斯 薄質花呢 綢花貢紗 某司紗 高級西服 西裝襯衫 兒童服裝 婦女時裝 名貴綢緞 時代布疋

常年收買中外舊 郵票 南京昇平橋昇平巷二號姚筱圃 A278

精製 洋服專家 新到 特大廉價 [illegible] A231

遺失聲明 啓者鄙人因公赴下關中途遺失維新政府行字第九十一號徽章一枚，除呈行政院外，特再登報聲明，如有中外人等拾得者，概作無效 顧鈁啓 B1070

網球拍批發 光華球拍廠 運動用品 專家穿紘

本廠自製各種網球拍，零售批發各種體育用品及各項，價格低廉，如蒙各界定購，不誤，網球，籃球，拍，足球，網架，乒乓板，鐵網，網球，標槍，鈴，球網，并各零件，鐵亞鈴，及各種體育用器具，一應俱全 地址 珠江路四百零七號

吉祥牌

吉祥香煙 愈多吸飲 愈增康健 保持始終 如一之信譽 決不粗製濫造

華生煙草公司出品

禮拜堂牌

煙味又好 價錢又巧 買來吸吸 便能知道

上海 共盛烟公司出品

遺失聲明 茲因前領有廈門閩南醫學院畢業證書第一三六號，又前內政部頒有醫字一九二七號醫師證書，因去年五月戰時在寓所被焚，除呈請補領證書外，特再登報聲明作廢 南京三牌巷馬路街復成新村二十號醫師陳桂林 B1071

徵求 銀行存摺存單 江蘇中國實業國華 打字機 縫衣機 馬達 千里鏡 計算機 照相機 攝影機 自來水筆 鑽石 風扇 留聲機 皮貨 洋金 舊表 首飾 地毯 如有上列者 函電通知 每日上午七時至下午三時 太平路四五一號 電話二一三九 錢君接洽

徵聘教師 茲有初中三年級女生，與高小二年級男生各一人，擬延聘補習英算者，月酬三十元，如有願應聘者（最好女教師）請於每日下午莫干路十一號吳宅接洽，授課時間面定 B1072

葆初診療所 謝惟仁醫師 照常應診 主治內外各科尤精內科及花柳科 地址昇州路二六三號（米巷口對面） 門診上午九時至下午四時

南京蒸溜水 飲料結晶 每瓶售價一元二角 公共行地址鼓樓東 A929

中華民國二十八年七月八日 （星期六） 南京新報 （日刊） （第三三九號） （第二張第三版）

歷史與地理

第六期 （每逢星期六出版）

稿約

一 本週刊歡迎饒有趣味之文字。

二 理論，史料，以及名勝記述，亦表歡迎。

三 來稿以三千字爲限。

四 來稿月終奉酬。

西安一瞥

納

長安——今稱西安，爲歷史上六大都會之一，大禹治洪水時，分天下爲九州，而定貢賦，該地被稱爲雍州。以後歷代奠於此者，有周（鎬京）秦，（咸陽）西漢，前趙，前秦，後秦，西魏，北周，隋唐等，爲時計一千一百六十年之久。其中以唐代之長安，爲最隆盛；當時以洛陽稱爲東都，長安稱爲西都或上都。

長安，乃中國文化的發源地，在距今四千五六百年前之太古時代，漢族已建國於黃河沿岸，造書契，定曆法，漸有唐虞黃金時代出現，此種原始文化，至周代漸見進步，至漢唐益形發達，並與輸入之印度文化相結合，成爲當時世界文化之中心。及唐代滅亡，文化中心才移向東南，長安遂成一普通都會，嗣後，王朝之興亡，胡人之侵入，以及亂賊之掠奪，將此名都遺跡，湮滅無聞，而今，僅留若干陳跡而已！

地勢，秦嶺山脈，高及數千尺，廣袤千餘里，重叠起伏，成爲關中南壁，故名南山。南山山脈大別可分三部：西部太白山，中部終南山，東部驪山，大小華山。華山山脈，延伸到東北，迫及黃河。即有名之靈關所在地。函谷道中，不容二架馬車並行，兩側屹立數十丈絕壁，由下仰視，恰如井底望天，所謂：「一夫當關，萬夫莫開」，可見其形勢險要。關中一帶地勢，俱爲平坦田野，惟與渭水相平，有三高原：其一，沿南山之陰，斷續蜿行，其上多古來有名之園囿，勝景；其二，在北山之陽，依山勢而呈山麓野地之狀；其三，在渭水北岸，東則橫亘由高陵縣之涇水，經過咸陽，興平，武功諸縣，而達於岐山一帶之高台。在此高原上，散列周漢以來帝王名臣之陵墓。

渭水，自咸陽以東至潼關爲止，可通舟楫，搬運山西省之煤炭（黑炭）骸炭（骸炭）白鹽（山鹽）等物，供給西安咸陽之需。渭水流域甚廣，在西安西有灃（澧）水，滈水，黑水，在西安東有灞水，滻水，入冬則乾涸，水常清冽可掬。

氣候因南山山脈，屏蔽東南風，北山諸嶺，能防止塞北烈風，故盛暑時節，不過攝氏三十五度，嚴冬之季，甚鮮降至零下四，五度。在四，五月南風開始時，常逆雨十數日，九，十月，北風漸起時，常霖雨月餘。此爲西安之雨季，過此時節，鮮少雨雪，風塵亦少。

因空氣清朗，乾溼得宜，關中地方自平野以迄高原山腹之間，類皆開拓。地土肥沃，高粱麥菽之豐饒，與城西白菜及西瓜之甘美，殊足使人歆羨。故關中有「被山帶河沃野千里天府國」之稱。

西安城建築偉大，雖較南京北京城範圍稍小，但壯麗雄偉，頗具東方美術性；該城於西紀九百零四年時，朱全忠脅昭宗遷都洛陽時，爲佑國軍節度使韓建，毀去外郭。現今之西安城，東西七里，南北五里，周圍有卅華里，成一大方形。東南西北四門外，均附護城，其上築箭樓，高大與北京之前門相彷彿，城四隅有角樓，偽城有敵樓九十八處，建築甚爲堅固。

人民風俗樸實，民性以強悍著稱，所謂「關東出相關西出將」婦女纏足者，約爲五六十歲左右，二十歲左右之婦女，均係天足，人民信佛者居多，蓋佛教在西安，自隋唐，以迄於今，有深根蒂固之歷史；其次，回教徒亦有八九千人，團結力很強，頗具勢力，清眞寺有七處。建築規模，甚爲宏大；再次，如耶教道教，亦有一小部份信徒。

名勝古蹟頗多，以「碑林」爲最著。碑林中有碑碣百七十餘種，二千四百餘方，可稱古文化之府。著名者：如唐立宗刻之孝經，唐石刻十三經全文，大秦景教流行中國碑，均保存完好，其他因設備無秩序，零亂不堪，損壞者亦有之。皇陵遍散四郊，有周文王陵武王陵成王陵康王陵秦始皇帝陵，漢高祖長陵，漢文帝霸陵，武帝茂陵，昭帝平陵；唐高祖獻陵，太宗昭陵，高宗乾陵，武宗端陵等。此外有皇城，董卓墓，貴妃墓，大小雁塔，武家坡等，均爲較著之古蹟。

西安自隴海鐵路於二十四年元旦通車以後，一轉而爲經濟勢力之侵略地。商業方面：洋貨幾佔全部之大半數，南院門爲商業繁盛之區。店樓高矗，儼然似上海南京路之小縮影。金融業：原操於「山西錢莊」之手，中，中，交三銀行鈔票，在市上應用須貼水，以八折計算；陝西省銀行發行之壹，五，拾元及零角紙鈔，可以十足通用，（但限於陝境）此外，有富秦錢莊發行當十至當百之銅元票，（每元換銅元四百枚）在市面上通用時，稱「打八折」（因十枚票只合八枚）。

戰前，新聞事業：西安有日報五種，其中以西京日報編輯稍好，日出二大張，銷六千餘份，爲陝省唯一之機關報。教育方面：最高學府僅有一所三三制之高級中學，爲前西北大學改組而成，校舍及圖書設備，均甚簡陋。省立圖書館，藏書極少，閱覽者十數人而已！

遊藝方面：多數人民喜歡聽本地梆子戲秦腔，演秦腔者有易俗社三意社正俗社三家，生意頗佳；電影院亦有三處，以青年會所辦者最佳，能演有聲影片，然賣座極少，票價不够開支。

烟，賭，娼在西安，毫不禁止。人民頗多吸鴉片，傭背灰面，墮落頹廢，毫無活潑精神者，到處可見，甚至公務員警察，均染有阿芙蓉癖。私宅旅館，麻雀聲徹夜不絕。娼妓，家家旅館住滿，開元寺前左右，有三十家妓院之多，分頭二等，排場門面，與北京之八大衚衕較，實具體而微，並有蘇揚幫之別，形式上娼妓必需舉行檢驗，實際上花柳醫院與娼妓營業同稱發達；私娼，係道地土產，住南院門一帶，因不能按月繳捐，警察取締較嚴。據云：西安之所以能燈紅酒綠，市面繁榮，惟賴烟，賭，娼三者之公開耳！

迨自西安事變以後，赤色陣綫即以此西安爲主要之赤色根據地，將中國固有之文化精華，非惟不加整理，抑或傾於一旦，吾人以追念往昔之情景，不禁感慨系之。

春秋左傳閒詁

【二】

靳海風

◎周之子孫，日失其序

序爲緒之借字，緒，業也：鄭亦周之子孫，故云然。

桓公

◎爲周公祊故也（元年）

此句杜氏未注。竊按故，原因也，口頭說祀周公，易祊田，骨子裏却貪許田之利，故云假許田是周公與祊之內因也，揭穿內幕，不啻一面照妖鏡矣。

◎凡平原出水爲大水

廣平曰原，平原出水者，言水不入於土，而出於地上，非謂湧泉出也。

◎目逆而送之，曰：「美而艷！」

未至則目逆，是看他來；旣過則目送，是看他去。美以質言，艷以神言。

◎宋督弒其君與夷，及其大夫孔父

凡言其者，皆是其身之所有，君是臣之君，故臣弒君，則云弒其君；殺其世子，殺其大夫等，意亦同。若兩臣相殺，死者非殺者所有，則兩書名氏，不得言其，如王札子殺召伯毛伯是也。與夷是督之君，言弒其君則可，孔父非督之大夫，而言及其大夫者，與君俱死，故據君爲文，言及與夷之大夫也。孔父書字不書名，孔子爲祖諱也。杜氏注云：「孔父稱名者，內不能治其閨門，外取怨於民，身死而禍及其君」；誤也。凡古之稱人名字者，皆先字而後名，故孔父字，嘉名也。

◎大路越席

杜氏注云：「大路，玉路，祀天車也」，非是。大路，木輅也，樸素無飾，安得飾以玉乎？

◎粢食不鑿

杜氏注云：「黍稷曰粢，不精鑿」。按粢宜齍作，鑿宜作糳，粢，稷也，（稷即今之高粱，較黍稷爲粗）粢食，豐盛之稷也；糲米一斛，舂爲八斗曰鑿。

◎袞冕黻珽

此段所記名物，杜注或語焉不詳，亦間有誤者，故逐錄掂注，不贅述杜注作某某也。袞，卷龍衣也，冕，冠之有旒者，天子六服同冕，即大裘而冕，袞冕，鷩冕，毳冕，希冕，玄冕，是也。公之服，自袞冕而下，侯伯之服，自鷩冕而下，子男之服，自毳冕而下，此就諸侯言，故黻袞冕。黻或作韍作芾，韋韠以蔽膝者，冕服謂之黻，他服謂之韠。珽，玉笏也，天子執之。（其詳見下昭其度也句注）

◎帶裳幅舄

帶，紳帶，裳，下衣，（杜注云：衣下曰裳，鄭有語病）幅，今之裹腿，舄，厚底鞋。

◎衡紞紘綖

衡，以玉爲之，垂於冠之兩旁，當耳。紞，懸瑱之條縄，垂於冠之兩旁，紞縄皆以組爲之，所以結冠於首者，纓用兩組，屬之於兩旁，結之於頷下，垂其餘也；紘用一組，從下屈而上，屬之於兩旁，垂其餘也。冕弁皆有笄，故用紘，緇布冠無笄，故用纓。冕以木爲幹，以玄布覆其上，謂之綖。

◎昭其度也

韠皋各有制度。如笏，天子用美玉，諸侯用象骨，大夫用竹，飾以有斑文之鮫魚皮，士亦用竹，笏本以象骨飾之，且長短亦異，是斑有度也，餘亦然。此昭黎黷不越之令德也。

◎藻率鞞鞛

藻爲畫藻，率爲刷巾，古率帥通用，帥，佩巾也，即帨字，鞞，佩刀鞘下飾，鞛，上飾。

◎鞶厲游纓

鞶，革帶，厲，革帶之垂者，紳帶博四寸，以束體，革帶博二寸，以繫佩，游，旌旗之斿，纓，馬膺前之飾也。

◎火龍黼黻

龍畫于衣，火黼黻繡于裳，白與黑謂之黼，形若斧，黻，兩弓相背，（杜注云，兩己相戾，誤）半青半黑。

◎三辰旂旗

三辰，日月星也，畫于旂旗，交龍爲旂，熊虎爲旗。

◎登降有數

登謂增其數，降謂減其數，若藻有五采三采二采，旒有十二旒九旒七旒五旒，纓有十二就九就七就五就，尊者增其數，卑者減其數也。杜注云：「登降，謂上下尊卑」，義嫌未盡。

◎百官象之，其又何誅焉。

象，效尤也，誅，責也，若百官效尤弒君，以行賂求免，不可得而誅責也。

◎寵賂章也

寵，愛也，章，不避人耳目而公行也，謂由人君貪愛賄賂，事述彰著。

◎君違，不忘

君違，指弒隱公說。桓爲弒君之賊，宜昭令德，蓋前愆，逆取順守，庶免討弒之禍；乃獎勵弒君之宋督，昭明違亂之賂器，是忘掉已身爲何如人，不顧魯臣子之討賊也。百官象之一語，哀伯欲提醒迷誤，故曰不忘。

◎古之命也

杜氏注云：「自古有此言」；似覺含混。命即名也，二字古同聲同義；名即字也，謂妃字之義爲嘉耦，仇字之義爲怨耦，振古如茲矣。

◎大夫有貳宗

大夫身爲嫡子，或爲大宗，或爲小宗，立次子爲貳宗之官，以相輔貳，次子者，大夫庶弟也。杜氏注云：「適子爲小宗，次者爲貳宗」，誤。

◎各有分親

分，位分也，言因其地位情分之親疏，而親愛各有限制也。分，扶問反；親，七刃反；俱不讀如字。

◎春，正月，甲戌，己丑，陳侯鮑卒（五年經）

左傳解經，云再赴也。竊按甲戌，前年十二月二十一日，己丑，今年正月六日，陳之赴魯，歲月不同，孔子修經，傳疑示貶，雖統書正月，而分記二日，已足啓讀者之疑；若兩年分書，則事實文章，隔閡呆滯矣。公穀兩傳皆云：陳侯有瘋狂之疾，以甲戌之日亡，己丑之日得；不知死之日，故以二日卒之。較左氏之說爲優。

◎仍叔之子，弱也

杜氏注云：「仍叔之子來聘，童子將命，無速反之心，久留在魯，故經書夏聘，傳釋之子末秋」。又引正義曰：「伯糾身未居官，攝行父事，故稱名以貶之；此子雖已嗣位，而未堪從政，故繫父以譏之，直言幼弱，不言父在」。按此弱字非年幼之謂，乃強之反也。謂其志氣懦弱，不足任事也。王將伐鄭，使之告魯出兵，其重要急迫可知矣。乃經書于伐鄭之先，傳記于伐鄭之後，逗遛稽延，貽誤軍事，是誰之過歟？

◎王亦能軍

王念孫敢亦爲不，王不能軍者，王之餘師，不復能成軍也。

◎始殺而嘗

建申之月，（杜注作建酉之月）陰氣始殺萬物，嘉穀初熟，薦于宗廟，以嘗新爲名。

◎嘉栗旨酒（六年）

杜注云：「栗，謹敬也」。解殊迂曲。按栗與烈同，嘉栗旨酒，謂酒味美而香烈也。

◎以名生爲信

以下二句之文法例之，當作以生名爲信。若公子友生而有文在其手曰友，因命名爲友。

◎所以怒我而怠寇也（八年）

怒與努通，奮也，即作氣之意。隨諸服，楚師必怠，楚弗許，隨人當鼓勇殺敵。

石達開之死

陸凡鳥

洪楊時代，石達開以草澤英雄，號召徒黨，當時叱咤風雲，指揮兵事，鐵騎所歷數省，師行所向披靡，尤能簞食壺漿，萬民歡迎，如與瞎眼吳王等相較，眞不可同日而語也。

洪楊二人，無論在政治上或軍事上的成就，本不足取，迄今歷史仍佔相當地位者，徒以李秀成石達開兩手撐天，博得後人稱念；否則水滸英雄何以斷爲流寇地位。石文武精通，人格卓絕，體魄雄偉，尤屬罕見；據其衛士語人，石之膽督，可容白米一斗。其治軍極嚴，秋毫無犯，御下有恩，願共生死。故一部洪楊演義，嚴格言之，直李秀成石達開之奮鬥史，餘子碌碌，不過配角而已。

問鼎中原，楊韋雄都白下，大封功臣，日趨淫逸，而權利之爭，萁豆之煎，日益露骨，自相殘殺，半壁天下，突呈風雨飄搖，死者死，遁者遯；李石乃分率精銳，各尋出路。不幸石氏兵敗入川，竟以此役結束其英雄生涯，束身就擒，北面受戮。吾人讀史至此，能不爲之拍案三歎耶？

石氏師敗，最後執之南去；其三齡稚子，亦同上囚車，押送雲堀審理。時駱秉章以武功得顯，開府成都，聞石氏至，喜極欲狂，以爲元凶告擒，富貴不盡，連夜專招奏京，請示發落；清廷震於石名，媚恐生變，急派傳命人員，奉旨入川，命「就地斬決然後奏聞」。駱秉章奉旨辦理。

越邊的風俗

京

安南和我國廣西西南接界，龍州三關（鎭南，臺而，水口）皆是到安南的孔道。全國分爲北，中，南三圻，三圻的風俗習慣，互有差異，大約是因地勢的高低，交通的間隔，風氣閉塞的影響吧。從前曾有人一度旅居北圻的諒山，復和，下郞，廣州，台克等地，對於該地多所考察，覺得他們的文化，語言，風俗，和生活習慣，差不多都由習染漢族而來，僅就道聽塗說所及，分敘如次：

一、服裝　在這幾處地方，可以看到他們的裝束，確是代表着我們閩粵等省窮鄉僻壤的風氣。男女上衣，多用縐紗，白布及炭眞色的布。袖口很狹，衣長及膝，下衣特別寬闊，一袂筒足可容一個小孩有奇。男子額捲長巾，頭上挽着髻子，裸腿赤足，很少穿鞋襪的。女子胸前，有塊護乳的白布，頸上掛着銀鍊，耳邊繫着大耳環，頭梳平方髻，也有帶着大髻子的。

二、飲食　以粳米飯爲主要食品，兼有吃雜穀者。每天也是三餐，早餐很早，早餐後，便整天在田裏工作。食時在床上或地下；在他們的鄉村裏，是很難找得出一張桌子來的。吃完飯後，用食箸刮口，來代替毛巾。有時他們露出齒來，好像用黑漆染過似的，可以表明他們有一種特殊嗜好，原來他們喜吃青蔞，把一些樹根和熟烟捲在蔞葉咀嚼得滿嘴通紅的，長久下來，把牙齒染得漆一般的黑，倒反認爲美觀了。

三、語言　他們的語言無一定的系統，也很複雜，單就這幾處地方講，卻和我國珠江流域的語系近似，可以概分爲：龍州語，粵語，交趾語，苗語四種。

龍州語本來是龍州土人所說的一種方言，其中和本省各地及雲貴邊鄙各處相類似的地方很多，並不能自成一系。因爲越邊犬牙相錯，有商賈行旅往來的關係，所以現在的北圻土族以及所謂「中古移民派」的漢人，所說的話，皆以此爲標準，雖然他們的發音不必和龍州語一致，在意義上可謂完全相同。凡是到北圻去遊歷的人，祇要能操龍州土語，便覺得十分暢利。

粵語乃經商粵僑所說的，在北圻並不甚通行，最多能及於華僑全部；其它如土人，交趾族，苗人等，大概十人中僅有一二人能懂得。

交趾語和苗語兩種，不過是他們自已民族裏日常用語，並不能通行於他族，所以在北圻社會當中是無足輕重的。

兩個——李文忠

梅

盡人皆知有清一代之權威的李文忠鴻章，而不知明朝也有一個李文忠。明朝的李文忠，字思本，安徽盱眙人，係太祖外甥，曾代常遇春爲副將軍，北征出塞者七次，獲元順帝孫，及后妃公主，宋元玉璽寶圭等重要之物。因功封曹國公，掌大都督府，兼領國子監事，卒後追封岐陽王，諡武靖，配享太廟，賜葬鍾山。

文忠爲人，器量宏大，通曉經義，所作詩歌極雄俊，曾諫請太祖少誅殺。

今城南李府巷，即其舊時府第址，事變前巷內有協濟當典，與內尙有舊時王府一部份房屋存留，惜事變後已被拆除。

代郵：

鄒正揚先生：續稿盼即賜下，以免中斷。陳虹先生：歡迎賜寄適合本特刊之稿件！

●編者●

醫藥類

白麵救星
一專戒白麵鴉片嗎啡特效良藥 二戒時無用吸烟毫無痛苦 八天担保戒絕永不反癮 三久服功能補血強身決無習慣性流弊
尅毒戒煙丸
每盒三元 小盒一元六角 一粒見效 不效還洋
代售處 本京各大藥房均有代售
A26

專戒白麵鴉片紅丸
三日見効 十天斷癮 廣告欺人 天誅地滅
本品精神戒烟丸已經衛生署化驗專戒白麵鴉片紅丸等癮毫無痛苦照常工作以新癮者已達數萬人謝函盈尺敢以歷史事實保證其功效如有懷疑向親友中探問究竟每盒一元可服六天除癮至少一料二元五角一錢癮足以斷癮 南京總經理建康路二〇四號 太和藥房 代售處南門大街新中央藥房
A215

中青齒科醫院
診療科目 治療拔齒 齒列矯正 鑲嵌補綴 口腔外科 其他一切疑難齒病
時間 上午九時至下午五時止 急患不限 星期日停診
院址 本京遊府西街四十五號 南京廣播電台東首
A95

專戒白麵 海力命藥片
立時見效◉不效還洋
本品海力命藥片擔保戒除白麵等癮無上良藥萬試萬靈其功在不知不覺旬日內烟毒完全消清戒時無須吸烟毫無痛苦
南京總經理建康路二〇四號太和藥房 南門大街新中央藥房 北門橋魚市大街協成藥房
552A

遺精早洩乃生理上通病之一種亦爲最易犯最難治之症尤其青年人爲獨多以其不便告人私自抑鬱故終無解決之日偶購市售之內服藥又多無確切功效本廠所經理之安的能此藥專治早洩特効良藥乃德國精導爾福博士發明最新之所不及爲世界上獨一無二局部塗擦之直接療法任何內服劑所之外用妙藥也
特價每盒國幣一元五角 南京建康路太和藥房經理 南門大街新中央藥房 昇州路中華藥房
A223

白敬宇眼藥
主治，沙眼，雲翳，及各種時行目疾
店址：南京朱雀路奇望街 分銷處 白下路昇平橋 新街口漢中路
本外埠各大藥房均有代售
131A

強身保腎丸
唯一生殖器病救星 有百發百中之神效
買一盒 送一盒
△△此丸具有極大之滋補力凡男子腎虧虛弱生殖無力性慾減退夢遺滑精失眠健忘婦女血虧久不生育赤白帶下以及腰酸背痛青年誤犯手淫斷喪發育不全等症
能滋生未來之精血 能復興生殖之機能 能強固腎部之輭弱 能補充病後之虧損
鞏固各部組織 挽回已逝青春 立愈腰背酸痛 回復永遠健康
A290

金鍼科 國醫 李靖方 診所
專治中風不語半身不遂口角流涎口眼歪斜牙關緊閉手足麻木食積外痞仁血痔病漏等症……

寶隆齒科醫院
上海王震夏牙醫師應診
科目 精鑲補綴 口腔外科 治療拔牙 齒列矯正
時間 上午八時下午六時 院址 中山路三二四號 即前司法院對面
A287

私立同仁齒科醫院
厲羣牙醫師主辦
科目 口腔外科 牙列矯正 治療拔牙 其他一切 各種鑲補 疑難牙病
總院 本京中山東路七八號「馥記大樓原址樓下」
分院 中山北路二五八號「鼓樓醫院南首」
A142

生殖器病自療法
大力精 藥膏 主治早洩遺精陽萎包皮短小發育不全 一經搽用少許於當部立即化學作用發揮五大功效可使荷爾蒙分泌旺盛血流暢通細胞組織易臻發達如患者性趣絕望能立至無上歡樂之境絕對有效負責保證
特價每盒一元五角 南京經理處 夫子廟廣東藥房
A183

最新驅黴砒素劑
新六〇六
新新洒爾佛散
本藥專治各期梅毒症及其他一切瘡毒等症無不奏效如神良藥也其功效不亞於從來所謂德國六〇六號的洒爾佛散鈉監等劑亦實優越多多矣品質最優良效力又確實
各地大藥房均有代售
遠東經理處 大同洋行 地址南京遊府西街四五號
A275

樵山醫院 遷移復業
專治內科外科性病科 特設電療科愛克司光線
附設一純齒科部
每日上午九時至下午四時 星期日下午休診 祝節日全日休診
出診
院址中山路一二七號

周炳華醫師
主治內外花柳各科
原在太平路設太平診療所事變後遷移白下路昇平橋一二六號
A165

顧洪模 回京應診
性病專科醫師
地址 白下路朱雀路口新亞藥房二樓
時間 上午八時至十二時 下午二至七時

德國米特醫生發明 淋病特效新藥
濁必靈
一瓶見效 兩瓶斷根
爲治療淋病之無上聖藥
功效神奇 無論輕重
止痛消炎力強
南京特約經理復興路南段五八四號 新亞藥房同濟藥房代理 各大藥房均有出售
德國米特製藥公司出品

照相類
大同日夜照相
請君試攝比較 定獲讚許滿意
地點 中山路國府路口 電話 二三五六九號
登記相三角六張

獨思

新魯

一個人在空閒的時候，最會思想了！腦中的思潮，如潮水一樣澎湃！如波浪一樣的海濤！能夠追溯已往；能夠幻想未來；能夠計劃捉住現實！

已往的事，一幕一幕的像電影在眼前溜過去了，好似就是昨日的事，但是不覺已經十幾個年頭了，往事只是一個美麗的夢，也是一個黑影，它是悄悄的逝去了。雖然過去的是那麼平凡，但是兒時的情形是值得回憶的啊！

稱兒童時代是一生中的黃金時代，不是過分吧？這的確稱得適當，誰敢否認呢？我永遠留戀着在小學中學讀書的那時候了。無憂無慮的過着愉快生活，「讀書」不當它一回事！終日只是跳跳跑跑。對於新年的來臨，表示無限的愉快！可是，日月易逝，這種生活是偷偷的溜去了。永遠不再回來吧？

一到中學，情形就變了，人們都戴上了假面具，笑沒有真的笑了，不是苦笑，至少是假笑。一舉一動就得處處留心，否則人家會加上你一個「傻子」的尊號，或是笑你裝天真？對於日子的逝去，也懂得一點傷心。新年這名詞，變成不美麗的了，它引不起我的興趣，徒然帶來了無限的傷感！

逝水的年華！短促的人生！多活一年，經驗畢竟能多得一些，人情世故畢竟能多知曉一點，然而痛苦亦隨之而來矣！

夢想的大學生活終於實現了，可是受了局勢的影響，我的學業也因之而停頓！因此現實的生活總是沒有像理想的那樣好，有時我真感到做人的乏味，有點兒悲觀。

但，從今，我將痛改前非，積極的負起一個人所應該負的責任，不再懷疑人生，不再做無益的幻想，要常常警告自己；前進吧！因爲已往的一切，是永遠的過去了！未來是那麼渺茫，不可捉摸！只有捉住現實！努力幹一下，去找尋一個理想的人生！

冰天迎佛記 （九）

·胡椒室主·

余此時遊天橋，將養址忘去，又不能詢之途人，訪問之舉乃作罷；僅徘徊天橋一周，購得地嗡一具，備攜贈現任班禪駐綏辦事處長丁汪秦吉君之文郎；又另購扯嗡（空竹）一具，則爲贈遺祥兒者。「扯嗡」即「抖嗡」，爲北京特產，質堅而響！昔年先大人每赴平，必購大小數具賜余；今則由余購給於祥兒，而先君子之聲音笑貌，已不復睹；緬想舊事，曷勝於色！

下午一時半，與陳君晤於預約之東安市場某飯莊中；飲盡陳紹二斤；余等非「大戶」，至是乃醺然！又以女招待在旁胡侃湊趣，乃覺胡帝胡天，伊人年約雙十，人甚嬌豔；待客殷勤！見余有醉意，亟剖梨剝橘，側坐餵余，親勝伉儷！陳君乃大呼：「乖乖寵的東」！伊不能所謂？瞪目若呆！余乃大笑，幾爲絕倒。此一幕喜劇演畢，而余袋中之兩隻「老羊」，已跳躍而入伊人囊中矣，甚哉！女色之可畏如此；無怪乎今之女招待者，乃有所謂「吃」之一說也！而其爲「吃」也乃如此！

酒力稍却，視時計已逾三時，西直門距是間非近，乘人力車須時餘；乃急付賬訖，計酒菜等項不過一元餘，而女招待則另賞一元，輕重倒置，主客異形，天下事固多如是，又何慊於「女招待」乎？

抵平綏鐵路車站，爲時已四時十分；入站尋百利飯店侍者，則見踞坐候車室中，垂首假寐；余等之行李，已易爲提單一紙，暨二等車票二張；見余等至，急起引導趨車廂，余嘉其能，另給一元獎之，彼欣喜逾常，連遠道謝去。

平綏鐵路，（事變後易名京綏）係由京平至歸綏，（又名綏遠歸化城，今易爲厚和。）由綏展至包頭；自京至張家口出長城，經熱河，察哈爾至歸綏，路長達二千餘里，爲我國純粹自築之長途鐵道，不獨路工爲國人，即技術人員，亦未借材異國，其總工程一職，即膾炙人口之詹天佑先生；至今銅象巍然，植於路側，受往來乘客景仰，聞當年築路之始，本由法國某公司包辦，以沿途山路崎嶇，陂度陡直且彎，又需鑿通山洞多處，施工至艱鉅不易；如求將來車行安全起見，應越原勘路綫數百里；故須超出原定預算數百萬元，是時詹天佑先生僅居一普通技師之位，聞而大憤，乃上書政府當局，願以全家性命具結，照原勘路綫督修；築洞開山，卒底於成！歐美人士，無不知中國詹天佑工程師者！又昔時兩接，僅以鈎聯，中途易脫卸，常肇生覆車危險，後詹發明連環大梅形鈎，能自動相接，如兩手之互握，中插以鐵拴，愈拉愈緊，萬無一失，即今之中外鐵路車廂前後所用之保險鈎是；此種發明，亦極爲外人所崇敬。

江湖日記

白蓮

因滿洲建國懷及台灣

三月二日（星期四）

晴曇，春風風人，料峭而比也！入晚竟雨。昨日爲滿洲建國七週年紀念日，電訊傳來，知其新京舉行隆重之祝典；滿洲自建國以來，政治，經濟，文化，均有突飛猛進之勢——以較在張作霖學良父子之割據時代，爲三省人民着想，當然今勝於昔；此固我人不容自諱，亦實不必諱言者。

國人向以地大物博自詡，實則地大而不知治理，物博而不謀科學開發，徒擁廣田，而實自荒，反不如分治之爲愈也。國人更有一通病；即每失一地，不自反省其喪失之原因，而一惟痛詆他人；其地即經他人治理，蒸蒸日上，更不願聞人道及隻字，此患病諱醫劣根性也。

準是，故滿洲既失矣，即不願聞滿洲建國七年之成績；臺灣既喪，更不願聞四十餘年來日人治理之改善政策。明鏡在前，不知借鑑，何苦乃爾？王揖唐氏於民國二十三年『東遊紀略』中，盛道臺灣之治績。其言曰：

『按今（民國二十三年，一九三四）臺灣總督，爲中川健藏，已第十六代矣。……自（第一代）樺山至（第七代）明石元二郎之七督，皆爲武人；自（八代）田健治郎，以逮今督之九人，皆爲文治。約略言之：初代樺山資紀，二代桂太郎，三代乃木希典，均以武力統治，奠定全島秩序。四代兒玉太郎督台時，遂漸入文治時期；兒玉在職八年，設立台灣銀行，確立財政政策，厲行糖業政策，完成縱貫鐵路，荒蕪之臺島，儼成爲文化區域矣！五代佐久間佐馬太，建基隆，高雄兩大港；並依五年計劃，執行理蕃政策。六代安東貞美，開發八仙山，太平山，注重林政，七代明石元二郎，革新司法制度，確立教育方針。八代之文官總督田健治郎繼任後，大改地方制度，劃分五州三廳，州下置市郡，郡下置街莊。此後經內田嘉吉，伊澤多喜男，上山滿之進，石塚英藏，太田政弘，南弘，及現任中川健藏諸督，無不勵精圖治，俾進富强。目前督府預算額，已逾一萬萬元，較約增五倍。全島人口，明治三十八年（清光緒三十一年，一九〇五）爲三百另四萬六千人；去年（民國二十二年，一九三三）調查，已突破五百萬，增加率數，超過日本內地。產業方面，如農業，水產，礦業，石油等等，亦均有長足之進步焉。吾嘗感想究如何也？』

王氏之記載，蓋有弦外遺音焉。余昨晤台人黃春成，廖春三兩君，均少年英俊，思想過人；即求之國內，亦不多覯，其教育力並不弱也。因滿洲建國七年紀念，而遂憶及台灣云耳。

談日新潮派作家芥川龍之介

·謝園·

繼大正時代之新理想主義而起的，便是新潮派（即新思潮派）。代表着新理想主義的「白樺派」，是以武者小路實篤和有島武郎爲中堅巨子，同時代表「新思潮」的第一個作家便是芥川龍之介。「白樺派」與「新思潮」均以雜誌得名，二者遙遙相對，却都是文藝界活躍之兩大時期。

芥川龍之介留與後人的唯一印象，便是自殺。提起自殺，不禁令我們憶起了有島武郎和波多野秋子於輕井澤雙雙縊死的幽傷事件，廚川白村博士之遭地震偶然致命，與夫中國詩人朱湘之無端憂鬱而自殺，從一些事實告訴我們，文人底遭受往往是很悲慘的。

芥川氏是一位天才的作家，那個不必多說了。對於藝術的表示非常忠實，發表作品也非常小心，決不肯讓作品流入俗濫。而且他更是一位博聞廣遊的作家，中國各大都市與各名地均已遍滿了他底足迹，不過他始終對於中國名勝似乎不能十分了解，這也許因爲是國境的關係吧！在他底眼目中的上海市，西湖，蘇州，蕪湖，北京，雍和宮和什剎海，都給予一種特殊的觀賞，這自是在異國的情調了。其次芥川氏對中國文化界名流，如章炳麟，鄭孝胥，辜鴻銘諸人物，至少皆曾作過一席之談。

訪辜鴻銘先生後，芥川氏曾有下面幾句記載：「先生（辜氏）南則生於福建，西則學於蘇格蘭的愛丁堡，東則娶於日本，北則居於北京，故自號爲東西南北之人……和先生談了約三十分鐘，一個八九歲的少女羞羞地走到廳堂來。（夫人已入鬼籍了）。這是先生底小姐（……）先生把手搭在她肩上，用中國語低說了一會，她便開了小口唱起『伊呂波歌』（日本四十七字母集成的歌）。這定是夫人生前教她的了。先生雖滿足地微笑，我却頗覺感傷，只是熟視她底臉孔」。如此記述，神妙重重。

武者小路實篤作品集中的特點是在寫人類底愛，有島武郎底作品是寫一般愛的思想的，讓我大膽地說，是在寫愛的情欲與情死。如「袈裟與盛遠」和「藪中」二篇是。這兩篇東西是用幽長的對白方式寫出的，既類似劇本，但無法上演，既類似創作，却滿篇都是「對白」。這樣的題材不能不說是頗新穎的。況且芥川氏善於根據古代史話爲寫作的材料，「袈裟與盛遠」便此一例。甚而有時竟還以中國的史話作題材，據一般的預料，他底作品可以與世同生的，當然若推「鼻子」，「芋粥」，「羅門生」，「手巾」等篇。

最後還是歸到芥川氏自殺的點點吧。那事情既屬自殺，當然是早所預定或決定好了的。在臨終以前，他曾致其××舊友一紙筆書，內中寫得看來頗似一篇散文，引證過自殺作品的一些事情，還論到了自己自殺應該採取如何的方式，以及說明種種自己所以染患思想苦悶症的色色緣因。悲筆書中的句子：「……自殺的人大概都知「列尼埃」所描寫的一樣，不知道爲什末自殺的。……但在我底自殺，却至多也不過是一種模糊的不安。……因爲我們人類是人間獸，像動物一般的怕死。所謂生活力實在是動物力的別名。我是一匹人間獸，但是照我已經厭倦於食色看來，大約我底動物力已經漸漸消失。我現在所住的是冰一般清澄的神經的世界。昨日晚上我和一個賣笑婦在一起，談到了她底工錢、深深地覺到我們人間「爲生活而生活」的可憐！假使我們能夠自甘永眠，那麼既使對我們自己不能算得幸福，也可認作和平。……」如此可以肯切地看出他底思想苦悶的趨勢了。況且他底苦悶，不是自我的，乃正是人類底苦悶。於是令我感到很多悲哀，同時也有不少快活，另外我覺得偉大氣概滿了全人間，因爲我們都是有可能的共鳴性的人類，既或是動物。固然是芥川氏底自殺，固然是東方文藝界的一個損失，但在志理上的成功處也却不可泯磨。

× × ×

最後把芥川氏致家族的遺言錄下，算是正結。

一，絕對不必，使我甦生。

二，絕命之後，通告小穴君（畫家）。若在絕命之前通知，一則使世小穴君痛苦，二則使世人不安。

三，假使被人知道是自殺，那可不必說，又別人不知道，只說是中暑身死。

四，死後請和下島先生（其友，醫學生）商量辦事；假使被人知道是自殺時，將致菊池（即菊池寬氏）的遺書交付。至文子（芥川夫人）的遺囑，可開封閱看，一切須絕對照遺書辦理，

五，將「蓬平的關」贈送小穴君，將硯贈給義敏。

六，遺言讀後，須立刻燒却。（完）

今朝啊！只贏得飄零，淒清！

（薇）

黃沙飛起在羅杳的馬路之旁，
夕陽下坐了個拉胡紘的乞婦；
熙來攘往的人們都眨着白眼，
仍去尋各人迷夢中的歡娛。

× × ×

她把歌音唱得低低，
她斜倚着身子，拉着胡紘；
她把兩眼閉着睡，
那淒惻的臉，那骯髒的齒。

× × ×

從她這淒然的顫音，
依然是柔婉的歌聲；
祇今朝是花早謝了，
人們早忘了她了！

× × ×

她也曾向人怨歎，
也曾受了人的愛憐，
曾經被愛人懷中擁抱，
曾經使人爲了她而傾倒。

× × ×

世界是一個劇場；
到處是舞台的印象，
演畢了的下台，
重上台的新裝！

× × ×

她自悲浪費了一生，
她悵望着這殘剩的光陰，
依稀好夢是過去了，
今朝啊！只贏得飄零，淒清！

寫稿的志願和苦樂

我在過着學校生活的時候，每逢下課或休息自修的時間，常常到圖書館裏去借書看，或翻閱關於社會科學的書籍，和其他中外文學名著，想從事文學，作終身的精神寄託。一方面想借筆桿兒宣傳我底思想，和我的哭泣與悋恨，像這樣的意志，雖然其中遭受了許多的挫折和磨難，但到現在的確還沒有動搖過，所以我除掉每天的讀書時間外，常常黯日終夜的寫，可以說：「無間寒暑」的。尤其是在夜間，因爲比白天清靜，不論怎樣晚，我總底思潮，不會擾亂我手裏握着鋼筆一刻不停地在紙上發出沙沙的聲響，這時，萬籟無聲，四周閑靜得死一般的寂寞，我想我爲什麼這樣的傻？這樣的自苦身體呢？

有時我實在給腰背的痠痛和疲倦底眼睛，再也張不開來才肯略略地休息一下，又然而不到二刻鐘的辰光，又繼續努力，埋頭苦幹了，每當我檯上的稿紙積厚起來，我不禁感慨地自己撫摸着臂膊，覺得消瘦了許多，我明知道在這些稿子上又吞食了我的血肉，我明知道這樣浪費我底腦汁，是慢性的自殺，縮短生命。

可是我見到的愛和恨，就會這樣瘋狂似操心構思，憔憮地一點不憐惜自己底身體，我明知不是一個鋼筋鐵骨的勇士，我也同一是血肉之軀的人類，我也應當寶貴我底青春，需要休息的，但是我爲了這人間，這社會中，到處充滿着飢餓寒冷的許多人，而且還有人吃人，在被喫，在哭，在從前，在笑，響着一片哭聲，詛咒聲，或者營罵聲，不自然的怪笑聲，我又看見欺騙的臉，虛偽的笑容，狡猾的眼睛，猙獰的面孔，我看見的太多了，此外在報上，還可以看到個人底不幸，謀殺，自盡，斜紛，訴訟，失業，……差不多每一段新聞都像訴說一段悲哀的故事，從報紙上似乎發出了血底臭味，眼淚，呻吟，哭泣，簡直沒有終結，好像全世界都沉溺在黑暗的苦海裏了，無論在什麼地方都找不到一線底光明。

洪流浩劫

三 城市中嘗試 （六十六）

高太太道：「是你的朋友，當然都是好的，我可不和你多說，明天我要到蔣君青家裏打牌，應酬費你先給我籌辦。」瑞昌道：「我總辦得到，你等着我，明天到局看一看，就回來。」高太太料定瑞昌不敢不給，便也不和他多說，到得次日，瑞昌一早出去，忙了半天，回到公館，已是下午三點多鐘了，一問太太，業已出門，心想她眞是性急，多等一會都不肯，她手邊一定有錢，不然，何以不能等着我回來再走？早知如此，我就不必這麼早就回來，局中還有許多事，急待處理，正想着，忽見老媽已領了瞷哥過來，那瞷哥一見他父親，直撲他膝前，伸着小手要東西，瑞昌一見瞷哥，忽記起昨天所見的那保姆，很是不錯，問道：「那位先生呢？」老媽子道：「在後頭。」瑞昌道：「你叫她出來。」閨慧原就站在圍屏後面，因爲怕見瑞昌，所以叫老媽子領瞷哥出去，現在聽說瑞昌要見她，只好出來，心裏很有些害怕，瑞昌却滿臉堆下笑容，說道：「昨天我聽太太說，你教育小孩，很有經驗的。」閨慧道：「我不過小心耐着性子，對付吧！」瑞昌把頭點一點道：「只這六個字，便是學問了，看小孩，就怕不小心，小孩懂得什麼；小心，耐性，就是最妙的法子。」閨慧給瑞昌這樣稱贊，一時覺得無話可答，瑞昌又問道：「你一向都在家嗎？」閨慧道：「是的！」瑞昌道：「你以前在學校受過教育嗎？」閨慧道：「我在小學四年，以後便在家裏。」瑞昌點點頭，又問道：「你的丈夫呢？是在那一方面？」閨慧道：「他是齊大畢業，現在北京」。

菜館類

百樂門咖啡西菜社 工竣開幕謹啓
好消息 別致之西餐社 業經籌備就緒
敬啓者本社以本京市面西餐業尚付闕如爰特創設本社加意裝潢設備良好工竣在即屆時敬請各界光顧日趨繁榮人口亦以待顧客之駕 西餐西酌 地址 貢院街四十四號瓊宮球房原址 A283

明湖春粵菜館主人預告
本粵菜館創設中山路東和劇場對面內部改格煥然一新特聘港粵滬地名廚師烹製粵菜廣東麵點早午常備一侯佈置妥善擇日開張
注意開幕日期
地址 中山北路四十一號 電話 二一五〇二 A291

新開 吳宮飯店
各界旅客注意
房間優美 佈置新穎 附設浴室 禮貌週到 器具摩登 花園別緻 清潔衛生 開幕伊始 禮堂富麗 空氣新鮮 茶房訓練 定價低廉
地址慧園街四號 A260

浙紹 六華春酒 菜館
地址 貢院東街
電話 二一七四七號 A161

新開 大東酒樓
特聘請新到蘇滬妙齡名姝爲招待
高尚酒席 零折碗菜 早茶細點 應時佳餚 隨意小酌 早晨茶肴奉送
服務慇勤 承蒙賜顧 特別歡迎
地址夫子廟貢院東街 A102

大陸西餐館
早茶八角 午餐一元五角 晚餐一元七角五分
本館專辦 一定期不誤 應全俱
歐美大菜 代售德國 房屋清雅 香腸火腿 宴席外會 罐頭食品
地址中山路 電話二一一七號 二二〇九三號 華僑路口 A275

大加利西餐社
早茶七角 午餐一元二角 經濟菜八角 晚餐一元五角
本社特聘名師烹製精美西餐隨意小吃各種冷飲代售洋酒汽水罐頭食品一應俱全宴席外會定期不誤如蒙賜顧無任歡迎
地址國府西街六十七號綏靖部對面 A372

福昌飯店
房屋衛生 空氣流通 歐西大菜 價目低廉 如蒙惠顧 無任歡迎
地址適中 交通便利 餐廳寬暢 待遇週到
地址中山北路五十七號東和劇場對面 電話二二五七七號 A376

新開 樂園飯店
本社專辦維新筵席 零折碗菜隨意便酌 蘇滬秀妹隨堂招待
改良和菜 各省佳餚 早晨細點 應有盡有 如蒙惠顧 竭誠歡迎
地址 朱雀路一百另三號 A412

太平洋 酒菜館
本號照常營業 天津川名菜 女子招待 空氣流通
咖啡部 各種筵席 房間清潔 如蒙惠顧
彈子房 隨意便酌 坐位寬暢 特別歡迎
地址夫子廟貢院東街 電話二一七四八 12A

鞋帽類

元記 別有天 酒菜社
時屆夏令對於京市大宴小酌無相宜之所本社有鑒於此特將屋頂露天座佈置一新擇於六月十日開始營業附設冷食清茶以作士女消遣之所如蒙惠顧竭誠歡迎
電話二二四三九番
地址 夫子廟 A35

天津 盛錫福 南京發行所
總廠廿八週紀念 各貨特別大減價
地址建康路三山街口
經銷處 珠江路盛記帽行 新街口大華帽行 A942

天津 久福鞋莊 南京 建康路 承恩寺
新張 新貨 新樣 新式
一鳴驚人 爲求普及 顧客起見
藝術之光 四週 繼續 星期 贈品 A627

夫子廟 華美 男女 鞋室
本號近由上海運來大批夏季時式各種皮鞋並由上海採辦有最新式樣如有男女各界仕女均可按照各式定製如蒙惠顧均照上海定價極其低廉諸君請早光臨以免向隅
價目低廉 歡迎

天津 三聚鞋莊
本號經營數十餘年選辦名廠優等皮料高尚呢絨精製最新時代男女各鞋新式男女皮鞋工精料重花樣新奇貨高價實名譽久著承蒙惠顧竭誠歡迎
中華路東街

茶食類

中華路三山街 祥和號 南貨海味 茶食糖果
本號自製蘇州各種茶食糖果選辦南貨海味罐頭餅乾中外洋酒應有盡有定價低廉凡蒙賜顧竭誠歡迎
每逢星期日：星期餅乾一包一角，買滿二包，贈送一包。A19

福記 馬慶康公司
精選 中外食品 水菓罐頭 牛奶洋酒 菓子露
經理 馬寶山餅干 上海啤酒
地址 中華路府東街一六五號 定購貨物 隨叫隨送 零售批發 竭誠歡迎

夫子廟 小蘇州 茶食號
各種洋酒皮酒 雞肉鬆餅
老牌汽水果子露 椒鹽桃片
聘請名師精製止咳開胃杏仁香片
以及各種罐頭食品一應俱備敬請
各界源源賜顧也 A1254

夫子廟 太平村 支店
本號精製 新鮮肥挺 蘇州新到 玫瑰香精 乳腐 糖果細點 九製梅皮 美味燻魚 清口梅子
各種果子露洋酒渴樂斯鮮橘水凡餽贈親友名貴禮品一應俱全如蒙惠顧毋任歡迎
珠江路太平村總店謹啓 A378